社址南京珍珠橋 電報掛號一一三五
電話經理部一八六九 編輯部（編輯室一九〇六 總編輯室一九一九）

中央日報

The Central Daily News
今日三張售洋三分
第六百五十四號

今日提要

▲三中全會昨開第三次會議
▲陳調元電覆韓復榘石友三
▲山西紙幣已跌至六成市面恐慌
▲何成濬再勸告閻錫山
▲陳調元電蔣主席誓與反動派不兩立
▲賴心輝等否認列名閻電
▲張羣來京出席三全會
▲武漢各將領痛駁閻電
▲服從中央決議（社評）

天氣報告

十九年三月四日下午五時：（溫度）最高三五攝氏，最低一〇攝氏。（天氣預告）昨上午六時高氣壓在中國北部，低氣壓一在日本中部，一在琉球羣島附近，連接向東北進，長江流域多東北風，天氣陰雨，本京未來天氣陰雨，風向北或東北，風力頗強（中央氣象研究所報告）。

總理遺囑

余致力國民革命，凡四十年，其目的在求中國之自由平等。積四十年之經驗，深知欲達到此目的，必須喚起民衆，及聯合世界上以平等待我之民族，共同奮鬥！現在革命尚未成功，凡我同志，務須依照余所著建國方畧，建國大綱，三民主義，及第一次全國代表大會宣言，繼續努力，以求貫徹！最近主張開國民會議，及廢除不平等條約，尤須于最短期間，促其實現！是所至囑！

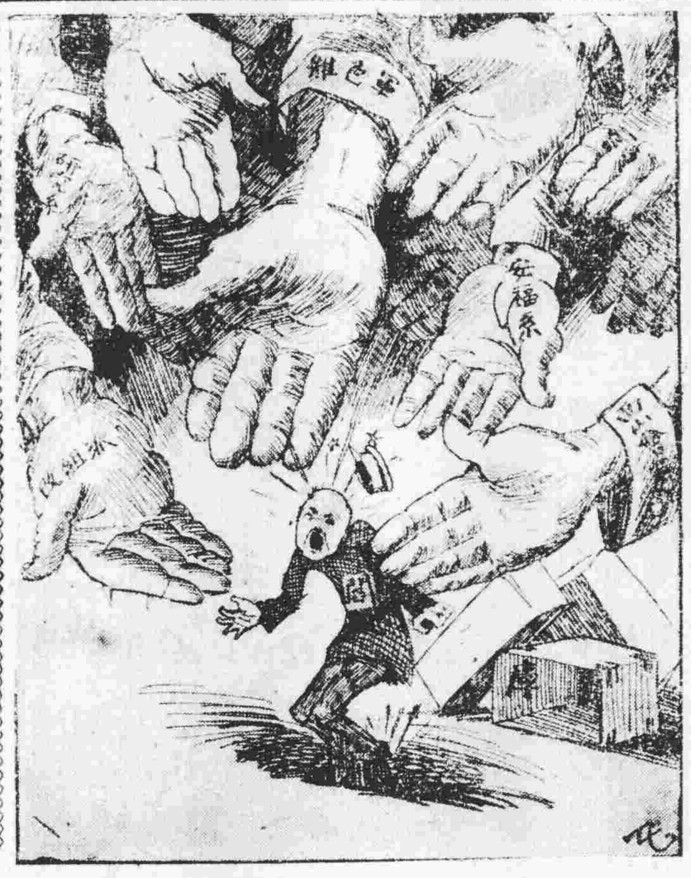

□一籌莫展的閻錫山

三中全會第三次會議
訓政時期黨務工作方案案通過
常委會提修正中央政會議條例
撥款建設首都案由國府按月撥

第三屆中央執行委員第三次全體會議，昨（四）日上午八時，開第三次大會，出席委員蔣中正，譚延闓，何應欽，胡漢民，孫科，陳果夫，葉楚傖，朱培德，吳鐵城，于右任，李文範，王柏齡，邵元冲，朱家驊，周啓剛，陳立夫，陳肇英，劉紀文，劉蘆隱，丁維汾，曾養甫，方覺慧，王伯羣，吳敬恆，古應芬，林森，王寵惠，邵力子，李煜瀛，恩克巴圖，丁超五，王正廷，陳耀垣，孔祥熙，劉文島，張道藩，繆斌，桂崇基，余井塘，焦易堂，馬超俊，苗培成，克興額，褚民誼，林雲陔等四十五人，主席譚延闓，決議要案如下：（一）陳委員果夫提訓政時期黨務工作方案案，（黨務組審查提出）決議：照黨務組審查修正案通過。（全文另錄）（二）胡漢民劉蘆隱陳立夫三委員，提實施三民主義的鄉村教育案（教育組審查提出）決議：原則通過，交常務委員會。（全文另錄）（三）常務委員會提編遣後武裝同志移轉工作辦法案，決議：大體通過，交國民政府斟酌實施。（四）常務委員會提扶植同志增加建設效能案，決議：通過交常務委員會。（五）常務委員會提限制官吏兼職案，決議：修正通過。（全文另錄）（六）常務委員會提修正中央執行委員會政治會議條例案，決議：通過（全文另錄）（七）孔委員祥熙報告籌辦基本工商業之經過，並請議決促其實現案。（經濟組審查提出）決議：大體通過交國民政府（全文另錄）（八）劉委員紀文提請中央撥款建設首都案，（經濟組審查提出）決議：交國民政府按月籌撥的款。（原案另錄）（九）教育組審查提出：山西省執行委員會建議，請速製定倫理標準，以勵民德，而固國本案。（審查意見）認爲應依據總理遺敎製定三民主義的倫理標準，以爲訓練民衆範圍人心之準繩，其辦法如左：由中央黨部徵集國內教育學術機關及專家，依據總理遺教，擬製編纂三民主義倫理綱要，經審定綱要後，再由中央聘致編纂。決議：照審查意見通過交中央訓練部辦理。（十）教育組審查提出：江蘇省黨務整理委員會建議請優奬發明廣設科學研究館案，決議：分交教育部及中央研究院。

昨日午後開審查會

三中全會，昨（四）日午後二時各組舉行審查會，（一）黨務組到丁維汾，劉蘆隱，桂崇基，馬超俊，張道藩，陳果夫，克興額，周啓剛，余井塘，苗培成等十八人。（二）政治組到李文範，方覺慧，朱家驊，王寵惠，焦易堂，古應芬，陳肇英，朱培德，林森，王正廷，丁超五，吳鐵城，邵元冲，何應欽等十四人。（三）政治經濟兩組舉行聯合審查會，到林森、陳肇英，丁超五，李文範，王寵惠，劉文島，邵元冲，吳鐵城，焦易堂，朱培德，方覺慧，古應芬，王正廷，朱家驊，劉紀文，孔祥熙，恩克巴圖，曾養甫，陳立夫，等十六人。（四）教育組到邵元冲，葉楚傖，褚民誼，李煜瀛，朱家驊，何應欽，等六人。各組審查完竣之提案，均定今晨提出第四次大會討論云。

國民政府命令

▲安徽省政府委員兼主席王金鈺，呈請辭職，王金鈺准免本兼各職，此令。
▲任命馬福祥爲安徽省政府委員，並指定馬福祥爲主席，此令。
▲參謀本部第一廳第三科科長盛也才，呈請辭職，盛也才准免本職，此令。
▲任命范毓璜爲參謀本部第一廳第三科科長，此令。
▲任命吳家象爲遼寧省政府委員，此令。
▲任命吳家象兼遼寧省政府教育廳廳長，此令。
▲青島特別市市長馬福祥，已另有任用，馬福祥應免本職，此令。
▲任命葛敬恩爲青島特別市市長，此令。
▲任命鄧坡爲國民政府警衛旅參謀長，兼代警衛旅第二團團長，此令。
▲軍政部次長代理部長朱綬光，呈請辭本兼各職，朱綬光准免代理部長職務，此令。
▲特任何應欽兼軍政部部長，此令。
▲任命夏斗寅兼武漢警備司令，此令。
▲遼寧省政府秘書長許寶蘅，呈請辭職，許寶蘅准免本職，此令。
▲任命金毓紱爲遼寧省政府秘書長，此令。
▲駐墨西哥國特命全權公使李錦綸，以另有任用，李錦綸應免本職此令。
▲任命李祿超爲中華民國駐墨西哥國特命全權公使，此令。
▲行政院院長譚延闓呈，據河北省政府主席徐永昌呈，稱該省政府工商廳秘書金秉燧技正于桂馨，均另有任用，請免本職，應照准，此令。
▲行政院院長譚延闓呈，據河北省政府主席徐永昌呈，請任命謝宗陶爲河北省政府工商廳秘書，王儀爲河北省政府工商廳技正，應照准，此令。

時人行踪

▲工商部政務次長鄭洪年，於昨（四日）晨七時許抵京。
▲代理衛生部長劉瑞恆，亦於昨（四日）上午七時許，由滬回京。
▲錢大鈞鄧青陽於昨日由滬抵京。
▲李錦綸於昨晚乘夜車赴滬。

張羣來京 出席三中全會

▲本社四日上海專電 張羣支（四日）晨視察市銀行，夜車晋京，出席三中全會。

滬公共租界 選舉議董揭曉

▲本社四日上海專電 公共租界工部局議董選舉，支（四日）晚揭曉，當選九人，（一）福島，（日）二，齋藤，（日）三，麥克那登，（英）四，倍耳，（英）五，卡奈，（美）六，休士，（英）七，雷斯理，（英）八，希波特，（英）九，勃朗，（英）福島齋藤票數最多，上屆議長安諾德等四人落選，此次競選甚烈，英五美二日二之向例竟打破。

不怕死案 洪深正式起訴

▲本社四日上海專電 大光明開映不怕死案，支（四日）洪深委伍澄宇律師正式向臨時法院起訴，該院主人高鏡明，公然侮辱，妨害自由，傳述虛僞，詐財惑衆，請求公訴，附帶民訴。

定報價目

本國日本每月一元三個月二元五角六個月四元八角全年九元 新疆蒙古西藏等地每月一元六角三個月三元八角六個月六元七角全年十一元五角 歐美各國每月二元三角三個月六元一角六個月九元六角全年十六元五角（以上價目郵票均算在內）（郵票訂報概作九折計算）

廣告刊例

頭等二行起碼每日每行一元四角後幅三行起碼每日每行八角特等廿七字一行五行起碼每日每行四角五分小組五十二字起碼每日每字一分英寸二方寸起碼每寸每日六角

中央畫刊啟事

本刊第三十一期刊載中央委員古應芬先生像片，標題第三行原作「所以胡適之要反對他」，編者誤落「胡適之」三字合亟更正。

中央檢定黨義教師委員會通告第一號

爲通告事本會依據中央第三十三次常務會議決議案業由戴傳賢蔣夢麟葉楚傖何應欽劉蘆隱陳立夫桂崇基等七委員組織成立即日在中央黨部內開始辦公仰現任或有志於大學或高等專門學校黨義教師者遵照左列規定速來檢定幸勿自誤爲要特此通告

一，受檢定者須具備下列二項資格 甲，中國國民黨黨員 乙，凡大學或高等專門學校畢業或曾任大學或高等專門學校教員一年以上或現任大學或高等專門學校教員一年以上者

二，受檢定者應呈繳下列各件 甲，黨證或省市黨部證明書 乙，學校畢業證書或所畢業學校證明書或教員資格檢定證書或其他足以證明教師資格之書據 丙，志願書（向各教育行政機關索取具塡） 丁，履歷書 戊，最近二寸半身像片二張 己，黨義著作或自編黨義教材（以關於建國方略建國大綱三民主義及本黨歷次全國代表大會宣言爲範圍）現任大學或高等專門學校訓育主任如無黨義著作或自編黨義教材者須呈繳有關黨義之訓育方案或訓育綱領等

三，前條所列應呈繳各件受檢定者應直接送來或掛號郵寄南京中央黨部本會收

四，受檢定者須預先繳納證書印花費洋五角經檢定而不合格者原數退還

律師彭錫範代表債權人陳萱堂預爲制止債務人李鉉茂祕賣南京昇平橋二十號房屋地皮緊要通告

上項房地十七年李借陳銀三千元已抵作担保品十八年四月被焚重建債未清償當然仍爲担保物風聞進行祕賣妨害債權用特通告以免善意第三者爲其所欺致使買賣無效此佈

中央大學理學院招考技工

（資格）高等小學畢業，認識普通英文，身體健全，（年齡）十七歲到二十歲，（待遇）第一年月薪十四元如做事好得逐漸增加至五十元爲止，（報名）三月十四號以前帶畢業證書到中央大學科學館理學院辦公處報名（考試）三月十五日下午二時，

軍政部軍需署標賣舊鐵舟通告

本署現存有舊鐵舟十二隻鐵板精緻如有意購買此項鐵舟或廢鐵者務於三月十六日起至三月二十二日止每日上午八時至下午四時赴南京石板橋軍需署儲備司內領取章程參觀標樣并準三月二十四日午後四時當衆開標特此通告

訃告

弢妻周復權女士，以腸病於三月三日上午八時歿於本京鼓樓醫院。遺柩於當日下午寄停下關旋吉公所。謹擇本月十五日，在成賢街三十四號本宅，設靈悼祭！謹此訃告。乞希諸親友垂鑒

王公弢謹啓

胡宗憲啓事

啓者鄙人在南京城內五馬街雙號門牌電話一二一四六號經銷中央日報及滬京各報推擴宣傳又設分銷暫行奇望街永和茶社內擴充營業如蒙各界訂閱報紙委登廣告事務祈請駕臨接洽自當格外克己不勝歡迎之至

胡宗憲謹啓

革命外交第二期出版

每冊售洋三角　分各大書局均有出售

目錄

這一週　代表者　伯龍
絜悟，嘯侯　吾人所希望於中蘇會議
叢嘯侯　怎樣解決中東路的善後問題
勢在必行的撤廢領事裁判權　吳穌
怎樣自動的收回航行權　張增益
韓國民族獨立運動之研究　高哲民
北方之一般觀察　吳鐵城
美國之對華經濟侵略　鄧季雨
革命外交的兩個榜樣　叢嘯侯
讀者園地
插畫——這三件外來的大禍已經臨頭我們民族處於現在的地位是很危險的　楊天化

革命外交週刊第三期目錄

這一週　悟　登暐
大可注意的遠東鴉片調查團　絜悟
菲島獨立運動之熱烈　絜
革命外交之精神與方略　章淵若
租借地性質及其收回之理由　陳
怎樣應用國民外交　梁英
喚起民衆與革命外交　郭法順
印度獨立運動與大英帝國主義之危機　鄧季雨
赤俄煽動的呼倫貝爾問題(續)　叢嘯侯
日本在滿洲文化侵略之眞相　高哲民
北方之一般觀察(續)　吳鐵城
太平洋會議與滿洲問題(續)　楚子
附錄　赤俄擾邊經過情形

南京特別市檢定黨義教師委員會通告

第　號

本會第三次檢定黨義教師及訓育主任其資格與考試成績經本會嚴密審查詳加甄別計及格者高中黨義教師及訓育主任　呂金嗣　吳學增　王運明　謝少文　丁宣孝　唐冠常　桑鐘　王兌烈　謝俊　黃先立　宋仲女　劉渤　王佩珍　劉玫均　鍾紹鏞　邱入鎬　高中訓育主任　劉傑材　王光華　陳天馬　江珊英　劉世瑞　初中黨義教師　李鑑澄　王天驛　譚照然　魏堃坤　張希賢　孫蕙如　初中訓育主任　郭湘浦　黃致平　小學黨義教師　鍾景平　張華藩　朱少青　何紹達　王永鈞　黃昆及　高丙升　傅和平　吳龢　楊慶瑞　孫威平　滕幼山　朱植　何元興　唐鐸　小學訓育主任　朱若舟　何琪泉　李健民　小學黨義教師　高文　濮齋　黎澤洵　棟　李八　申　青母觀　錦堤　許女思　劉天墀　阮叔　張朱堃　楊仲通　段家麟　武協三

南京特別市自來水籌備處土方招標通告

本市自來水廠地址即漢西門外距北河口以北約一公里之處現招人承投挖築土方工程凡願承造此項土方者須於本月八日以前赴市政府本處接洽先行赴示地點並領購說明書圖樣等件特此通告

五卅中學續招插班生

自即日起報名三月八九兩日考試　校址南京十廟口　校長丑偷傑

中央軍校教導團籌備處改訂招商投標廣告

本處現需草綠色斜紋布單軍服三萬套軍帽一萬五千頂綁腿一萬五千付雨衣一萬五千件有願承辦者請到南京老教育閣本處經理處領取投標規則製作說明書參閱貨樣繳納保證金一千元(原定三千元現改為一千元)領取標票三月九日(原定三月六日現改為九日)下午二時在本處開標此啓

北平施今墨大夫來京應診一個月

寓馬府街三十四號　上午門診　下午出診　另有診章

江蘇省建設廳招考高級度量衡檢定員通告

案奉省府令准工商部咨請考送高級度量衡檢定員五人前往養成所肄業三月期滿派任檢定事務令交本廳辦理等因有志投考者務於三月十日以前繳四寸半身照片及畢業證書來廳報名准三月十三十四兩日在本廳考試(資格)大學或專門學校工科或理科畢業者(考試科目)國文英文經濟大要數學(代數幾何三角微積分)高等物理化學通論機械學機械製圖

建設委員會南京電燈廠舊債清償委員會啓事

南京電燈廠舊債清償辦法前已登報並分別函知在案多數債權人已來會將公債預約券領去惟有少數債權人尚未前來領取茲特再為通告請各債權人儘於三月十五日前攜舊債[illegible]實憑證並填註收據來會換取公債預約券逾期不來作自甘放棄除分別函知外謹此通告

訓練總監部政治訓練處通告

茲規定各級被裁政工人員來京者及投考軍校高級班落第者給領遣散費辦法公布於下

第一條　各級被裁政工人員來京投考中央軍校高級班落第者得照原階級發遣散費一月　第二條　各級被裁政工人員奉令來京投考中央軍校因無軍事學根底不能投考者得照原階級酌給遣散費　第三條　各級被裁政工人員來京而未至總政訓處報到者統限三月三日至三月五日為報到期逾期不許補報絕不通融　第四條　領遣散費各員須呈驗下列各件（一）總監部委令（二）符號（三）中央軍校畢業者須呈驗黃埔同學會會員證（四）已報到投考而落第者須呈驗總政訓處所發之投考證明書（並須設法證明本人確曾應試）（五）各該處主任之證明文件　第五條　各級被裁政工人員領遣散費以曾經總監部加委者為合格如未呈請加委者應根據各該處主任呈報之名冊以符合編制者為限　第六條　領遣散費各員於呈驗各種證明文件後應聽候審查如合格者在規定發款期間內（日期另行登報通知）攜帶私章及符合[illegible]無論何人不得代領逾期亦不補發　第七條　審查資格以各該處主任之最後呈報名冊為標準　第八條　凡未來京者概不發給遣散費

胡漢民先生編訂

總理全集

為總理遺教之總匯
是以黨建國之楷模

—上海民智書局發行—

總理　孫中山先生為國民革命之導師，先生平生精力之所盡萃，在集古今中外學術之精粹，以求實現其素所懷抱國民革命之志向。先生全部遺著實為付與我民衆之信物，亦即建國之楷模。茲者國民革命之偉業。行將漸次完成，而　總理全集之系統的整理，尚付闕如。坊間出版者，大抵倉卒編印，搜集未能詳盡，良為缺憾。本局十餘年以來向以發刊黨義書籍，宣傳革命眞諦為志幟。對於　總理全集之印行，懸為不局數年來之鵠的。民國十六年秋承本黨先進　胡展堂先生俯允本局之請求開始從事蒐集　總理生平言論著述，經數年之久，加以整理；並由黨中諸先進同志，各出其所珍藏之　總理遺墨，分類編入，更考證總理著作之年月，分為四大集，蔚帙成巨。其中材料大半為外間所未見，彌足珍貴。胡先生年前手交本局，特用上等紙料精印，今已全部提印出書，以饗同志。

全集內容

第一集　分上下兩冊，包括　總理著作之全部。舉凡　總理關於主義之論述與曆次手訂之革命方略，皆搜集無遺。　總理早年之文字，並有一部分為　總理在美洲及南洋時所撰，為外間向不經見之文字，此集可稱為　總理學說思想之本體。

第二集　包括　總理制定之文告與生平之言論。至於言論方面，則自　總理提倡革命以來之演講及談話，無不搜羅殆遍，為研究　總理思想過程最有系統之參考。在文告方面，自興中會以迄北伐為止，三十餘年間　總理制定之各項文告，已全部收入。

第三集　包括文電函札。為　總理三十餘年來革命歷史中之重要函電，吾人於此種函電中，可以見到全部革命之史蹟。自乙未之役以至國民革命軍興，歷次革命戰役中　總理革命行動與理論指導之總結晶。

第四集　包括　總理遺墨之全部，凡　總理中英文著述及文電函札之原稿，以及手令文牘，皆搜集至周，都百數十件，實集　總理遺墨之大觀。末附全集篇目索引（以著作年表為序）尤便於讀者查閱之需。

全集共五冊　裝成一函

價目　定價大洋五元　特價三元（以一月為限）　郵費　國內二角　國外九角五分

恕訃不週

先妣葛太夫人於民國十九年一月十五日在寧化原籍壽終內寢享壽八十六歲謹詹於三月十七日領帖十八日扶柩至岑家嶺高田安葬恐訃不週哀此告

孤哀子周駿聲　駿耀　駿彥　駿祥泣叩

喪居奉化城北本宅

國民政府特設

中國航空公司

滬漢航空線

本線用美國最新式之水陸飛機沿江飛行轉運郵件客貨依時到達快捷安全除星期日外每日從東西兩方起飛行一次

上行

上海	開上午八時
南京	到上午十時　開上午十時三十分
九江	到下午一時〇五分　開下午一時三十五分
漢口	到下午三時十五分

下行

漢口	開上午八時四十五分
九江	到上午十時二十五分　開上午十時五十五分
南京	到下午一時三十分　開下午一時五十分
上海	到下午四時

寄遞郵件請與各地郵局接洽

事務所　上海沙遜房第一百十二號　南京西華門四條巷　九江南潯鐵路局　漢口平漢鐵路局

客票價目

單程

	上海	南京	九江
南京	四十元		
九江	一百四十元	一百元	
漢口	二百元	一百六十元	六十元

來回

	上海	南京	九江
南京	六十元		
九江	二百一十元	一百五十元	
漢口	三百元	二百四十元	九十元

本公司自備汽車每日由公司送客至站并由站接客至公司

胡詠高　牛遜　律師啟事

本事務所現設本京城南新姚家巷二十七號電話二〇九二號如有以民刑訴訟及非訟事件委託者可逕至本所接洽此啓

軍政部軍需署工程處招標廣告

本處現有修理江東門輜重營[illegible]工程如願承包此項工程者希於三月二日起至三月七日止來南京朱狀元巷本處領取圖樣說明書並隨繳保證金四百元圖費兩元十號在本處當衆開標此告

國民革命軍陸軍第十一師討馮討唐陣亡官兵追悼大會籌備處啓事

馮唐相繼叛變黨國幾瀕危難幸賴我革命同志以擁護中央為職志奮勇殺敵不顧死生卒將逆敵消滅鞏固黨國敝師加入前線犧牲頗大引領沙場殊深哀痛爰於十九年三月八日在武昌公共體育場舉行追悼大會藉慰忠魂而勵來者如承各界惠賜哀輓文字請先期送由漢口模範區忠信里敝師司令部參謀處或武昌敝師特別黨部及南京松濤巷敝師通訊處轉交屆期復蒙參加追悼以彰忠烈尤所感盼此啓

南京特別市參加全國運動會籌備委員會徵求運動員通告

（一）資格　中華民國國籍人民（現居本市或服務於本市）除已為職業運動或因此得物質報酬者外均得參加比賽　（二）運動限制　田徑賽運動及游泳男子得參加四項比賽女子得參加三項比賽球類不在此例　（三）報名日期　即日起至三月六日止（星期日停止）　（四）報名地點　（一）奇望街市教育局　（二）公園路省立公共體育場　（三）大石橋中央大學體育館　（四）下關市立興中門小學　（五）鼓樓金陵大學體育部　（六）絨莊街市立西區實驗學校　（五）南京預選會日期　三月十一十二兩日（在公園路省立體育場舉行）　（六）本會籌備處地址　奇望街市教育局

程天放啓事

天放奉命中樞權代皖政愧行能之無似益隕越之滋懼迺辱各方函電馳賀藻飾過情荐扎紛頒惠我實甚惟是府內人員一仍舊貫駕輕就熟未便更張延攬有心羅致無術遺珠抱憾容俟後期特此布謝并鳴歉忱諸希惠鑒

請看北平華北日報

本報為北方銷數最大之報紙業務發達日出三大張且每星期增加畫報一張久為華北中外人士愛讀茲因推廣銷路特設立分社在京每日專差分送訂戶如荷訂購無任歡迎　地址新姚家巷五號電話一三四五　北平華北日報南京分社啓

春游良件

春風蕩漾，天氣融和，際斯時也，郊原之花草向榮，山水之風光勝舊，結伴春游，以遣逸興，則及時行樂，莫為甚矣，惟樂欲盡其性，則必須預防其倦，故當未啓程之先，至本商店購上海冠生園著名食品，如陳皮梅，果汁牛肉，櫻花軟糖，新式糖果，粗細餅乾，罐頭食品，及本商所採辦之東洋茄汁酒等品，作為春游之良件，當游倦之時，食之則遊興勃然而忘倦矣。

民生商店啓　地點楊公井國民大戲院隔壁

黨國要人題詞（題詞依收到先後為序，題詞原文名體，皆限於篇幅，祇將題詞要人姓氏製版影印）

蔣中正題　胡漢民題　[illegible]　鈕永建　錢大鈞　趙戴文題

區鄉鎮制

地方自治全書

國民政府公佈

極厚四大冊　增加新材料　重量五磅有奇　一倍以外

特價念天　購預約券者向原定處取書

（甲種）布面金裝兩巨冊定價七元特價只收三元五角寄費二角一分　（乙種）紙面平裝四厚冊定價五元特價只收二元五角寄費二角一分　特價至國曆三月十日止外埠寬放十五天過此期限漲價二成決不通融

完全出版

本書總目

縣自治法　縣組織法　[illegible]　區自治法　鄉鎮自治法　[illegible]

對地方自治方面，極大的新貢獻。子目二千以上，總目四編二十七類。造就地方自治的專門人才！為辦理自治者必備的要書。對於「組織」「行政」種種問題？必須從此書入手。方可應付裕如。

上海麥家圈一號公民書局出版　各省大書局皆有出售

上海四馬路（…）四馬路（北新書局）二馬路（…）均有出售

社評

服從中央決議

慎予

近來時局緊張之狀，胥由閻氏蒸電開發其端，蔣主席與五院長苦口箴勸，各方將領亦迭有表示；然而閻氏固執私見，迄不稍動。閻氏一再聲明，「祇爲黨國進言，非有其他用意」；其勘日復三院長電中，尚有「弟多少辯論，無非爲黨國，既不見諒，尚何多言」之語，悻悻之色，躍現於辭表；然彼尚知以個人地位發言，祇能至建議而止；顧其實際，則大反是，已有劍拔弩張，非固執己見不可之勢矣。夫黨員對黨，建議本有程序，未可不問場合，不問時期，不問手續，可以自由放論，擾亂視聽。即謂以個人對黨熱誠迫切之故，不及循程序手續，然往復討論，必須有終結之判斷，亦必當有其判斷；欲求此最後之判斷，必當有其系統與組織。關於此點，惟韓復渠石友三兩氏感電所言，「且以黨治國之精神，黨部實握最高治權，苟值國事多艱，未易解決，宜由黨部統盤籌劃，無論何人，未可固執己見，致啓兵戎，」最爲切實而扼要。故以個人之所見，以善意呈達於中央，以待中央之採擇，服從中央之決議，是爲黨員之建議；若悍然欲以個人之私見，左右黨之組織，變易黨之系統，不服從中央之決議，是則叛亂耳，何得謂之建議？若使黨員個人之建議，黨非從之以趨不可，則以本黨黨員之多，苟有三五人各倡異說，又將何所適從，黨尚能成其爲黨乎？故凡有人欲以個人之私見左右黨是，不服從黨部之決議者；其心目中必無黨，名曰「爲黨」，實即「毀黨」。

黨員當以黨部之決議爲從違，在全國代表大會閉會期內，最高黨部，當然爲中央執行委員會；今三中全會，方在開會，現在一切關於黨務國事之意見，胥當以三中全會之決議爲最高之決定。誰不服從中央之決議者，即爲叛黨，即爲毀黨；叛黨毀黨之徒，必當予以嚴正必要之制裁也！

山西幣價跌至六成　閻錫山又欲見風轉舵

文治派獻策主張閻絕政客　張學良電閻請勿輕啓釁端

▲本社北平四日電（一）據并方傳來消息：閻錫山近來默察各方對己，均係虛與委蛇，甚爲悔恨，昨特往訪趙次隴，討論緩和破裂辦法，晉北文治派復乘機對閻進言，謂現時補救方法，首將南下各部調回原防，擯絕安福改組各系政客，依漢卿之和平統一主張，取消武裝和平謬論，同時宣告中外，庶可挽救云云。（二）山西紙幣，前經一度暴跌，去月將編遣公債抵押現款維持，幣價漸漲，自閻調兵出動後，銀行現款陸續提解，現時銀根異常短絀，幣價已降至六成。（三）張學良電閻，略謂：現時民生如此疾苦，不宜輕於啓釁，致重民困，已出各師，請即撤回原防，莫爲政客利用。

蘇黨整委會擁護三中全會　祁錫勇辭慰留

▲本社四日鎮江專電　省黨整委兼組織部長祁錫勇，因病辭職，中央組織部昨特來電慰留。省黨整會支（四日）電三中全會，表示熱烈擁護。

蘇省府例會

支（四日）午後四時，省府會議，出席鈕永建，繆斌，何玉書，陳和銑，吳藻華，列席建廳康時振，議決：（一）省會紀念總理逝世五週年經費五百元案，令行財廳照撥，（二）撥鎮江小校場北部地段，爲省會民衆教育館館址，（三）總理陵園佈置江蘇省紀念區案，令農廳依照陵園管理委員會所擬辦法辦理，（四）遵行政院令撤消查禁理教會案（五）省會造林運動委員會請變通預算准照辦。

中日飛行　今日開始試驗

▲本社四日上海專電　中日航空試驗飛行，第一次徵（五日）晨八時，由福岡出發，下午二時可到滬，軍警當准備屆時施行檢查，該機定虞（七日）晨飛回福岡，本月中擬飛行六次。

各將領否認列名閻電

人心若此實屬無恥　大張撻伐以懲兇頑

新編第十一師駐京代表李霖等，昨日通電聲明該師長賴心輝並未列名閻錫山漾電，原電誌下：南京蔣主席各院部長鈞鑒，各報館均鑒，閻逆漾日通電，閱敝師賴師長心輝，亦被列名，曷勝駭異。竊敝師長自悉該逆反動，即發徑電，請命討逆，願效前驅，并定宥日首途來京請示，該逆漾電，盜竊名義，張聲勢，人心若此，實屬無恥，殊堪痛恨。敝師長擁護中央，始終不渝，該逆此種卑劣行爲，本不足置辯，惟關敝師長個人人格，謹電聲明，伏祈垂察，新編陸軍第十一師駐京代表李霖郭潤夫江印。

▲本社一日長沙電　何鍵一日通電云：（銜略）奉蔣總司令電示，閻副司令漾（二十三）日通電內，附列鍵名等因。竊鍵獻身黨國，祇知擁護中央，黨國統一，實現眞正之和平，完成革命之任務，此心此志，始終不渝。此項通電，實未與聞，特此聲明，伏乞垂鑒，何鍵叩東（一日）印。

黔省主席毛光翔，昨特先電告李仲公云：南京李交通次長仲公兄勛鑒，密，頃奉宥電，不勝駭異，前奉馬電，經徵求滇渝兩方同意，乃閻等漾日通電，竟至假竊翔名，用心險惡，殊堪髮指。查晉方向無代表接洽，亦無函電往還，何來列名通電之舉。況彼甘冒不韙，破壞統一，不特黨國不容，抑亦全民公敵，應請總座即日下令，大張撻伐，以懲兇頑，而紓國難。翔雖不敏，擁護中央，服從總座，始終無貳，惟因消息不靈，未覩閻氏竊名通電，承兄見告，感憤交深，現滇渝復電，既不及待，惟有聲明否認，單獨通電，請中央聲罪致討，除通電即發外，謹先奉復，弟毛光翔叩東。

陳調元電蔣

誓與反動派不兩立

魯省府駐京辦公處消息，厲爾康昨致成濟安電云：成濟安兄勳鑒，支電計達，茲將主席（陳調元）江電蔣總司令文錄後：文曰，總司令蔣鈞鑒，密，恭讀東電，於整頓軍紀，誥誡屬僚，語重心長，詳明剴切，所舉五項，剔抉弊害，洞見癥結，仰維鈞察睿慮深思，如燃犀照，循環盥誦，愧奮交縈，調元遵即照錄中令轉飭所部各師旅，一律明白曉諭，切實準備，靜候屆期鈞座親臨檢閱，伏以，調元追隨我總司令，効力革命，數年來靡役不從，爲黨國而犧牲，爲主義奮鬪，血忱感激，弗敢或渝，現如九仞之山，功虧一簣，誓不與一切反動軍閥封建餘孽反革命之輩，共存於天壤；自當秣馬厲兵，躬修戰備，奉行中央使命，聽候鈞座指揮，一息尚存，義無他顧，區區下悃，伏冀垂鑒，調元叩江等語，希查照爲荷，弟厲爾康支午。（按厲爲總預備隊總指揮部參謀長，）

川省黨指委　已恢復工作

▲本社成都一日電（銜略）本會工作停頓一年於茲，前奉中央第二十五次常會決議，另派盧師諦向傳義石青陽宋紹曾吳淡亞陳杰彭綸徐中齊爲四川省黨務指導委員等因，除盧，石，兩同志，尚留京滬外，傳義等先後返川，謹遵於三月東（一日）日到會，恢復工作，除呈報中央外，謹此電聞，四川省黨務指導委員向傳義，宋紹曾，吳淡人，陳杰，彭綸，徐中齊叩東（一日）印。

武漢各將領駁閻漾電

▲本社四日漢口專電　各將領支（四日）駁閻漾電，勸以馮唐爲殷鑒，聯名者爲何鍵魯滌平劉湘何成濬王金鈺徐源泉夏斗寅等三十餘人。

淮南煤礦　下月一日開採

開採淮南煤礦事，早經建設委員會派定專員，從事籌備。茲聞關於各礦廠應用地畝及材料，均已點駐完畢，將在蚌設立辦事處，刻定於本月十五日全體工作人員，同事出發，並於四月一日實行開始工作，並於十八日在蚌埠召募礦警數十名，以資協助云。

何成濬再勸閻

爲反動份子作留聲機　貽禍桑梓於心亦何忍　千秋萬世歷史有公論

何成濬昨日來電云：總司令蔣鈞鑒：閻勘電云：宥電誦悉，承允平心靜氣，討論黨國大計，弟所以不憚煩言者，實係爲黨國之福利安危，若以私人情感言，曷勝感幸。弟對介公誠係涵淚而道者，兄知我深，當能鑒此苦衷也。職復電云：捧誦勘電，深佩虛懷，但所謂平心靜氣者，應綜合事實，從長計議。濬承不棄，許爲心知，值此一髮千鈞之今日，不能不垂涕爲最後之一言，幸鑒察之。一年以來改組派共產黨安福系研究系及一般失意軍人政客，麕集并門，若輩皆在利用天下之亂，久欲將其半通不通之理論，宣洩於世，惜無留聲機傳播，不料公竟墮其術中，爲之盡情揭布無遺。假使此項異說，僥倖成功於一時，公亦因此博得高位，則蛇猛獸于一室，成何局面，而國事黨事，恐益滋糾紛，所謂黨員治黨，國人治國，尋必由公一身兼之，其複雜必較今日爲尤甚，屆時公之苦痛爲何如，更可不言而喻，此不得不忠告者一也。西北軍在過去之歷史，對公如何，固可不論，但上年臨洛之慘敗，誰實爲之，公當自知，即令此時勉與公合，而軍費軍實，勢必仰給於三晉，以二十年苦心經營父母桑梓之邦，坐使捲入漩渦，貽子孫後世無窮之累，殊可爲之痛心，此不能不忠告者二也。公迭次通電，所指責中央者，皆走極端，絕無轉圜之餘地，其處心積慮，已可概見，且徵之事實，閻公已就總司令職，馮鵬翥師業經入山東，而滄州馬廠大軍雲集，即濬所管之五路各部隊，據各軍師長迭電密報，亦令列入戰鬥序列，并於通電中冒用湘汀諸人之名，此外湘滇黔川各省當局，亦紛紛以公所密示之軍事計劃交來，所謂禮讓爲國，平心靜氣討論國事者，果如是耶？此又不能不忠告者三也。總之，天下事固不可觀之太難，亦不可觀之太易，但利害輕重之間，勢須慎密考慮，公如不顧一切，掀起兵戎，圖謀反叛，即使公之計劃滿可成功，而上述諸事不得辦法，恐公成功之日，即公失意之時，將來中華民國之歷史上，必大書特書曰「閻錫山之所謂禮讓爲國者，不過以退爲進，求得總司令頭銜耳，不過犧牲多數人之生命財產，擴充其地盤耳，不過欲推倒國民黨，破壞統一以造成其一人之私勢力耳。」區區之愚，以爲公既願平心靜氣，與濬討論國利民福，則兩害相權，必取其輕，應請先將并門一團鬼蜮，立即驅逐，自行閉門一思，方可從容協商，迫切陳詞，惟詳察賜覆是禱等語，併呈，職何成濬叩支。

三中全會　通過各案全文

三中全會，昨（四日）晨第三次會決議各案之附件，照錄如下：

（一）限制官吏兼職案

修明政治，必須官有專責，職有專司，庶能增進效能，砥礪廉隅。自本黨定都南京以來，國民政府迭經頒布政務官不得兼薪，事務官不得兼差之明令，此於砥礪廉隅之旨，固有相當效果，而於增進效能之點，猶未推行盡利。本屆中央執行委員會第十六次常會，復經決議，由黨政機關分別嚴定兼職之限制，而以種種窒礙，官吏兼職之限制，至今尚未確定，坐是政治上之効能，末由增進，而事業停滯，官方不盩，勢必相因而至。茲爲積極砥礪効能，促進事功起見，確定官吏兼職之限制如左：一，爲求國家意志之統一，施政方針之連貫，政務官得任兼職，但以不違背二三四各項爲限。二，中央官吏，不得兼任地方官吏。三，各院部會官吏，不得兼任其他院部會官吏。四，各省市官吏，不得兼任其他省市官吏。五，事務官除在本機關外，不得兼職。

（二）修正中央執行委員會政治會議條例

第一條，政治會議爲全國實行訓政之最高指導機關，對於中央執行委員會負其責任。第二條，政治會議委員由中央執行委員中推定之。第三條，就中央執行委員中央監察委員中推定之委員之名額，不得超過中央執行委員中央監察委員總數之半數，政治會議得設候補委員，但其名額，不得超過委員名額三分之一。第四條，政治會議討論及決議之事項，以左列者爲限；甲，建國綱領，乙，立法原則，丙，施政方針，丁，軍事大計，戊，財政計畫，己，國民政府主席及委員，各院院長及委員，及特任特派官吏之人選。第五條，政治會議不直接發布命令，及處理政務。第六條，政治會議由委員互推一人爲主席。第七條，政治會議除特別緊要事件，經本會議之許可，得派人代表列席報告外，平時不得派代表出席。第八條，政治會議之決議，直接交由國民政府執行。第九條，政治會議之決議，有提交國民政府及各院各軍事最高機關討論決定執行者，由各該長官負責辦理。第十條，政治會議因政務人員之請求，得隨時許其列席報告。第十一條，政治會議之下，得設政治報告組，經濟組，外交組，財政組，教育組，及其他專組，各設委員五人至九人，分別担任審查與設計事宜，其人選由政治會議委員就政治會議委員及非政治會議委員之中央執行委員中央監察委員中推定之。第十二條，政治會議設秘書長一人，秘書若干人，特務秘書若干人，辦事員若干人，由主席任命並指揮之。第十三條，政治會議議事規則另定之。第十四條，本條例自決議之日施行。

（三）訓政時期黨務工作方案

訓政時期之黨務工作，當注重地方自治之組織宣傳與訓練。總理確定以縣爲地方自治之單位，故縣黨部爲督促地方自治之主要機關。其工作之進行，尤宜注定；茲將縣黨部以次各級黨部，及黨員本身在職權內普通工作之外其應注重之工作，分別訂之如下：

（甲）縣黨部之工作　一，指導下級黨部或直接派員，赴各鄉村作普及黨義之宣傳，務使全縣人民，明瞭三民主義，以完成軍政時期，開化人心之工作。二，協助政府在開始實行地方自治之際，竭力宣傳下列各事之利益，以便利政府之推行訓政而無所阻礙。（一）清戶口，（二）立機關，（三）定地價，（四）修道路，（五）墾荒地，（六）設學校。三，提倡合作事業，指導人民生產之改進，務使全縣經濟，能有充分之發展。四，特別注重教育之普及，並提高其程度。五，指導人民組織自治機關，並准據民權初步訓練四權之使用。

（乙）區黨部之工作　一，普及本區內黨義之宣傳，二，宣傳全區七項運動，並扶助全區自治工作之進展。三，指導各區分部及各黨員在各職業團體文化團體及社會團體中之活動。四，教導全區人民，組織各種團體，受上級黨部之指導，訓練全區民權之運用。五，在本區內倡設教育文化生產等事業機關。

（丙）區分部　一，領導黨員，在本區內參加各自治團體實際工作。二，儘量吸收本區內之優秀份子，以擴大黨之組織，及主義之宣傳與實行，並須努力增進黨員及人民之知識與能力。三，實行七項運動，以期各種社會事業之發展。

（丁）黨員　一，黨員人人均負有宣傳主義，參加自治事業，及扶助人民之義務，每人至少應就地方之需要，直接担任下列各種社會事業中之一種工作；（一）國民義務學校，（二）成年補習教育，（三）平民識字教育，（四）平民教育館，（五）圖書館或閱書報社，（六）學術研究會，（七）體育場，（八）各種競賽會，（九）公共會場，（十）公園，（十一）俱樂部音樂會遊藝會，（十二）各種展覽會，（十三）各種陳列館，（十四）各種合作社，（十五）各項生產事業，（十六）職業指導所，（十七）農業推廣，（十八）造林及苗圃，（十九）建築道路橋樑堤壩，（二十）疏濬河道，（二十一）保衛團或保甲組織，（二十二）消防隊，（二十三）醫院及衛生事業，（二十四）救濟院，養老恤貧救災育嬰等，（二十五）風俗改良，（二十六）社會調查。

附則（一）區黨部或區分部，必須直接經營上項社會事業之一，黨部必須設立於各該事業機關內。（二）本黨之基本工作，必須特別注重推行平民教育，乃得達到鞏固民國基礎，啓發人民智識，增進人民生活能力之目的，各鄉村地方區黨部區分部，及其黨員之工作，必須集中於此，其辦法另行規定之。

（四）孔委員祥熙報告籌辦基本工商業之經過並請議決促其實現案

爲建議事，竊維工商事業，關係國家經濟與民族生存，至爲重要，祥熙本總理實業計劃，內察國情，外察大勢，前於五中全會建議，興辦基本工商業，均擇其最需要而迫切者提出九項；一，爲舉辦國營鋼鐵事業，謀國防及交通上原料之供給，且爲社會工業樹立基礎。二，爲舉辦國營水電事業以減輕動力之代價，并增進工業發展之機會。三，設立國營機器製造廠，以謀自製各種工業需要之機器。四，設立國營精鹽廠，注意製造方法，改良人民食鹽之衛生。五，設立國營酸鹼工廠，以謀化學工業基本原料之自給。六，設立國營細紗工廠，以應我民族生存最大之需要。七，設立國營紙漿工廠，改良紙業，以塞漏巵，而維文化。八，設立國營酒精工廠，以謀補助燃料用途。九，設立國際匯兌銀行，謀國際貿易之發展，并收回國外匯兌權，以救國際匯兌率增高之弊。凡此諸端，咸以振興工商事業，發展國民經濟爲目的，至所需經費，擬發行公債二萬萬元，仍以取之於民者用之於民爲原則，所擬詳細計劃，前提案已詳言之，無待再贅。嗣經五中全會，發交國府審核，經國府第九十六次會議決議，交本部及財政部軍事委員會審查，結果各審查委員以該項建議，事屬切要，均應舉辦。其籌款方法，亦屬可行，除銅鐵酸鹼細紗機器等關係尤重，應提前辦理外，其餘分別緩急，以次興辦等情具報，並經本部酌量訂入訓政綱要，及訓政時期工作分配年表，先後呈送國府及行政院鑒核各在案，惟上述各項計劃，需發行公債二萬萬元之多，而自去春以來，政府決心編遣國內軍隊，召集大會，籌議實施，所需經費，動逾巨萬，於是編遣公債，遂以成立。其後國內反動份子，又復因此竊發，分別征剿，爲費更多，此項鉅額之興業公債，斷非可同時舉辦。祥熙深知公私匱竭，經濟困難，不得不審度情勢，略事變更。查原案鋼鐵機器兩廠，需費較大，收效較遲，萬不獲已，且改入第二籌備時期，少紓民力。爰於本年一月，復提出行政會議，請先舉辦第一批興業公債五千萬元，本年先發行債券一千五百萬元，試辦棉織毛織製鹼製酸及製糖五廠，並草擬公債條例，附請公決，但爲體恤時艱起見，其担保品擬指定在新稅則施行後入口關稅增收項下撥出，一則不牽動政府經常預算，二則查入口關稅之收入，加重稅率，棉織物糖類海產人造絲等項，均爲大宗，似近乎保護政策。開辦工廠，更屬於生產事業，援用其意，皆爲發展本國工商業之於民之原則，似覺本末相符，仍合於原案取之於民者用之，故請指定以此數項增加關稅之收入作爲担保，仍以將來成立之五廠財產，亦作爲第二担保品。至其決心舉辦此五種工業，自有理由。查棉織業爲向來輸入大宗，第一位，十七年海關進口洋貨數值一萬七千三百餘萬兩，其次爲糖類，共值九千八百餘萬兩，是而國人衣服之中，棉織品及食品中之糖，爲外貨侵略者爲數最鉅，實應急行設廠製造，以資救濟。又毛織品吾人需用日廣，而國內所設毛織廠寥寥無幾。查海關貿易冊十六年入口毛織品爲一千七百八十餘萬兩，十七年躍爲三千六百六十餘萬兩，已驟增一倍有奇，此後之增加，當可推見。此又刻不容緩，亟待設廠製造者。若酸鹼爲化學工業上製造所必需，[illegible]我國不足以圖挽救之基本，以上五項，均切民生之需要，且爲工業之基本，照前定方法，亟宜先行舉辦，其經費來源，即依照興業公債，並規定分十年撥還本息，冀使社會經濟，周轉易於活潑，至五廠詳細計劃，已經草定，應俟本案大體決定後，再行提出審議。隨本，經院會議議決，准將

▲轉入第一張第四版▼

建委會　向三全會建議四案

建設委員會，前經全體委員大會討論結果，決議關於提交三中全會之議案共四件，茲探錄其全部要點如下；（一）提議確定全國建設經費保管支配方案。以利建設案，要點爲；一，中央及各省建設經費，應實行會計獨立制度。二，每年關稅收入增加額之全部及其他指定爲中央之建設經費，應由中央建設經費保管委員會專案保管，及支配監督其用途。三，中央及各省國營事業之收入，應以全部用作發展建設事業之用。四，各省地方收入除土地稅增加額之外，應以百分之三十或五十作爲建設經費之用。（二）據東方北方大港籌備處，擬具初步計劃，請予鑒核，並確定籌款辦法案。籌款要點爲；一，請政府編入預算，二，募集公債，三，商借外債。（三）由中央與地方合資開發黃洮涇渭汾洛潁各河水利，以救濟西北民食案，該案已由三中全會通過。（四）提議發行水利建設公債，以資興辦水利事業案，要點爲；一，治理永定河計劃，約需工款洋二千萬元。二，大清河下流獨流入海減河計劃，約需工款洋一千五百三十餘萬元。三，疏浚吳淞江計劃，約需工款洋一百零五萬元。四，永定河下游灌溉計劃，約需工款洋九十餘萬元。五，陝西渭北灌溉計劃，約需工款洋三百三十餘萬元。六，黃河後套灌溉工程整理計劃，約需工款洋一百三十餘萬元。七，北平及河北農田水利計劃。約需工款洋一千萬元。籌法；建議中央，請於關稅增加額內，指定一部分，并指定庚款之一部分，及最近政府所通過之鹽斤加價之全部，作爲担保品，於十年期內發行水利建設公債五千萬元，分別撥充實施治河灌溉各項工程之用。

陳調元覆韓石張電

國事定于一統系統本自分明　詎宜此時別啓糾紛復騰異說

山東省政府駐京辦公處，發表陳調元復韓復榘石友三，及張學良電，茲照錄如下：

（一）陳復韓石電（銜略）感電誦悉，武力統隸國家，服從黨治，力戒固執己見，維持眞正和平，仁言利溥，至深欽佩，人心厭亂，望治孔殷，方冀編遣實施，共謀訓政建設，詎宜再滋異議，引起糾紛，況是非順逆，公論在人，而詐力陰謀，天道所忌，彼甘爲戎首者，適速其自亡耳。豫省地處衝要，應付尤感困難，兩兄中區作鎮，海宇瞻依。宗旨既認定不移，袍澤皆願爲後盾，魯豫接壤，休戚相關，彼此聯合，扶持大局，實深利賴，專電奉覆，時盼賜示爲幸。

（二）陳復張學良電（銜略）奉讀東電，具徵關懷大局，渴望和平，懍兵戰之兇危，懼國本之顛覆，冀和衷而共濟，消隱患於未萌，我公夙抱救國之熱誠，不憚息爭之苦口，仁言利溥，舉國同欽，愚意竊以爲國事定於一統，系統本自分明，政治方在建設，而黨治精神所在，詎宜於此時別啓糾紛，復騰異說，凡我袍澤，若皆成見胥捐，以擁護統一，則大局之安，跂足可待，我公黨國柱石，偉論匡時，當能喚起同情，猜疑盡釋，祥和振導，全國實利賴之，調元目睹民生疾苦，愛國不敢後人，所冀曲突而徙薪，可安內而禦外，輒因明教，敢貢其愚，復怖悃誠，伏維垂督。

▲接入第一張第三版▼

發行興業公債，籌備基本工業原案，交祥熙與財政部宋部長研究辦理在案。竊祥熙忝長工商行政職責所在，每以經濟落後，工業凋敝為念，茲值鈞會開會之期，應修述職之典，提出報告，請求審議。況現值金貴銀賤之劇變，為近世紀所僅見，入超較鉅，即磅虧較大，為害於國內金融，貽累於社會經濟，根本救助之道，唯在提倡國貨，扶植國內生產事業。五廠若成，減少一分外貨侵略之事實，即助長一分國民經濟之力量。用敢不揣固陋，依據前案，建議鈞會，即懇議決，於最短期間內斷然興辦，庶幾民生有昭蘇之望。工業有發展之期，此則祥熙望之思，所深盼者，是否有當，敬祈公決

（五）實施三民主義的鄉村教育案

本黨今日，實有開始實施三民主義的鄉村教育之必要，舉其理由厥有四端；其一，三民主義必須賴鄉村教育，樹立深厚根基於民間，庶幾三民主義的國家建設，始能開由而創日進於完固。其二，三民主義之宣傳無論如何普遍，祇能及於曾受教育之智識份子，惟有實施三民主義的鄉村教育，則黨之主義，始能深入全國未受教育之鄉村兒童，其三，中國人口，鄉村佔百份之八十以上，而城市則不及百分之二十；十餘年來中國之政治，而大抵僅以城市為中心，故其力量浮動薄弱，而不足以符展全民族應有之建國偉力。今後則必賴三民主義之鄉村教育，近以開化鄉村之人心，遠以培養全民族政治之能力，其四，依總理建國大綱之所垂訓，既為自治單位，而縣自治基礎，則必在鄉村；故三民主義之鄉村教育，乃為地方自治能否推行盡利之主要關鍵。為此四種理由，本黨之不能不迅定實施鄉村教育方法與步驟，蓋極顯明也。實施鄉村教育之方法與步驟，第一必須訓練健全之師資，第二必須分期開辦鄉村學校於各省，茲就此二步方法，確定其主要內容如左；一，造就師資，第一項，在中央政治學校增設鄉村教育系，以考試方法，徵集身心健全及曾在高級中學以上學校畢業之黨員，入校訓練，其期限為一年，以後大多數之省分，皆開辦鄉村學校時，其期限得延長為二年。第二項鄉村教育系採用軍隊編製式，以養成學生之勤苦耐勞果敢確等精神為訓練之標準。第三項，鄉村教育系之課程，以養成能切實從事三民主義的鄉村教育及社會教育之人才為目的；所有學程，注意切合鄉村社會之需要，而期實施，實用主要學程之性質，概括分列如下：以備課程設計時之參考，甲，鍛鍊類；（一）軍事教育，（二）耕作常識，乙，（一）技能類；（一）國語，（二）鄉村教育實驗，（三）鄉村公共衛生，（四）獸醫常識，（五）農村副業，（六）各科教學法自然科學；「生物，天文，算術」，社會科學，「歷史，地理，「國文」，藝術科學，「音樂，體操，圖畫，手工」。（七）鄉村幼稚教育，（八）農村調查，（九）演說學。丙，知識類；（一）黨史及孫文學說，（二）黨義，（三）中國外交史，（四）中外條約研究，（五）中國現行法令，（六）中國史地（七）鄉村教育原理，（八）農村經濟學，（九）教育淺說，（十）中國教育思想史，（十一）西洋教育思想史，（十二）美國鄉村教育，（十三）丹麥農業教育，（十四）教育心理學，（十五）山歌七白手勢之心理及哲學之根據，鍛鍊學程雖只二項，但每日功課表中如晨會午會清潔運動各項體育等等，皆有鍛鍊之實際，（附日課表草案）

星期一　星期二　星期三　星期四　星期五　星期六　星期日

（時間）	（課程）
五時	起床
五時十五分至五時四十五分	晨會及早操
五時四十五分至六時	清潔整理
六時至六時三十分	清潔檢查
六時三十分至七時	早餐
七時〇五分至七時五十五分	紀念週　功課（第一節）
八時至八時五十分	功課（第二節）
八時至九時五十分	名人演講與集會或演說練習
十時至十時五十分	功課（第三節）
十一時至十一時五十分	功課（第四節）
十二時至十二時四十五分	午餐
十二時四十五分至一時四十五分	休息
一時四十五分至二時	午會
二時至二時五十分	功課（第五節）
三時至三時五十分	功課（第六節）
四時至五十分	各項體育
五時五十分至六時〇四分	盥洗
六時〇五分至六時四十分	晚餐
六時四十五分至八時四十五分	自修
九時至九時五十五分	就寢
十時	息燈

第四項，鄉村教育系之詳細實施辦法，概由中央執行委員會常會定之。二，分期舉辦鄉村學校，第一項，先於各省擇定適當鄉村地點，於第一期鄉村教育師資養成後，半年內各設鄉村學校若干所。第二項，俟大多數之省份，經由第一次遣派鄉村教育系畢業學生，舉辦鄉村學校後一年內，再在各省增設鄉村學校各若干所，有如事實上之可能，同時即可將第一次遣派於各省服務之學生，調回中央政治學校，受鄉村教育系第二年之訓練。第三項，前二項設立鄉村學校之程序，得循環實施，以期鄉村教育普及於全國而日有改進。第四項關於舉辦鄉村教育之經費，由中央執行委員會常會，就各省教育經費項下指撥，或特予補助。（未完）

上海商情簡報

（本社四日上海專電）

標金（單位兩）

▲物品交易所

		（收盤）	（開盤）
前市	四月份	四九八，五〇	四九二，八〇
後市	又	四九八，〇〇	五〇五，〇〇

▲金業交易所

		（開盤）	（收盤）
前市	四月份	四九九，五〇	四九三，五〇
後市	又	四九九，〇〇	五〇五，八〇

定期證券（單位元）

▲證券物品交易所

		開盤	收盤
七長	三月期	七五，〇〇	七四，八〇
又	四月期	七五，二〇	七五，〇〇
整陸	三月期	六三，五〇	六四，一〇
又	四月期	六三，五五	六四，一五
九六	三月期	一六，三〇	一六，四〇
又	四月期	一六，五〇	一六，六〇
續二五	三月期	八三，〇五	八三，五〇
又	四月期	七九，八〇	八〇，一〇
善後	三月期	八三，七〇	八四，六〇
又	四月期	八三，七〇	八四，五〇
續捲菸	三月期	六六，〇〇	六六，四五
又	四月期	六三，五五	六三，九五
關稅	三月期	五四，八〇	五五，五〇
又	四月期	五三，〇〇	五三，四五
金融	三月期		
又	四月期		

▲華商證券交易所

		（開盤）	（收盤）
七長	三月期	七五，〇〇	七五，五〇
又	四月期	七五，一〇	七五，九〇
整陸	三月期	六三，三〇	六四，四〇
又	四月期	六三，五〇	六四，八〇
九六	三月期	一六，四〇	一六，八五
又	四月期	一六，五五	一七，一五
續二五	三月期	八二，九五	八三，六〇
又	四月期	七九，七五	八〇，四五
善後	三月期	八三，六〇	八四，八〇
又	四月期	八三，八〇	八四，九〇
續捲煙	三月期	六五，八〇	六六，四〇
又	四月期	六三，七〇	六四，二〇
關稅	三月期	五四，六〇	五五，三五
又	四月期	五二，九〇	五三，四五
金融	三月期		
又	四月期		

各省救濟事業

內部統計結果

關於救濟事業，為內政部訓政時期十大工作之一，第一年之計劃，為整理舊有之救濟事項外，并實施辦理振災，舉辦工振。最近三中全會，業已開幕。行政院特令各部，將工作情形，草擬成篇，以便報告大會，內政部將各省辦理自治事業，編就呈送。茲復覓得該部對於各省救濟事業之報告概況，（截至去歲底為止）特分述如下：（一）江蘇已設立救濟院者共有三縣，每縣一處，至各縣及上海特別市之公私立普通慈善機關則甚多。（二）浙江設救濟院者共有四十縣一市，計五十一處，至各縣及杭州寧波等之公私立普通慈善機關則甚多。（三）江西已設救濟院者共有二縣，每縣一處，至各縣之公私立普通慈善機關有九十餘處。（四）湖北已設立救濟院者有一縣計一處，至各縣之公私立普通慈善機關，共有一百九十餘處。（五）河南已設救濟院者共有二十四縣，每縣一處，至各縣之公私立慈善機關共有六十餘處。（六）河北已設救濟院者，共有五十三縣二市，計共五十五處，至各縣之公私立慈善機關共有一百三十餘處。（七）雲南已設立救濟院者計一縣一處，至各縣之公私立慈善機關共有一百十餘處。（八）察哈爾，已設立救濟院者，共有六縣，每縣一處，至公私立慈善機關，未設。（九）福建救濟院未設立，至公私慈善機關共有四十餘處。（十）廣東救濟院未設立，至各縣及廣州江門汕頭等之公私立慈善機關共有一百九十餘處。（十一）廣西救濟院未設立，至各縣及柳州梧州公私立慈善機關，共有九十餘處。（十二）陝西，救濟院未設立，實雞縣正在籌備組織，至各縣公私立慈善機關，共有三十餘處。

蘇省黨部質閻

非法扣留商震

蘇省整委會，昨以據報閻錫山有非法扣留商震情事，特去電質問，茲特採錄原電如下：太原閻百川先生勛鑒，先生近為♣小包圍，神志昏瞶，屢發狂囈，危害黨國，本會已疊進忠告，諒邀鑒及。近又據報，先生益加倒行逆施，竟將商震同志擅行扣留，查商同志為中央候補監察委員，先生假何權力而能干涉其身體自由，務希明白賜復，以釋羣疑，中國國民黨江蘇省黨務整理委員會叩江（三日）。

十九年度試辦預算章程

（續）

送達各該省市政府。第三十八條，各省市政府議定或審定各該省市歲入歲出預算書，以第二級預算書各一份，及第一級預算書各一份，於十九年五月十五日以前，送達財政部。第三十九條，財政部審定各省市歲入歲出預算書，簽註意見，於十九年五月三十一日以前，將原送第二級預算書各一份，分批送達中央政治會議，第四十條，中央政治會議核定各省市預算，於十九年五月三十一日以前，交由國民政府，行知各該省市政府及財政部。第四十一條，預算核定後，各機關有重行支配之必要者，應按核定範圍重編正確預算，送由各該省財政廳或特別市財政局備案。第四十二條，財政部按照中央政治會議，核定各省市預算，於兩個月內，彙編地方歲入歲出總預算書各一份，呈報行政院轉呈國民政府備案。

第八節　預算之執行　第四十三條，歲出預算核定後，在本年度內有縮減之必要時，以各該省市政務會議之議決，省市政府之命令行之。第四十四條，預算外之支出及其抵補辦法應由省市政府咨請財政部，核轉中央政治會議核准行之。第四十五條，其他關於預算之執行辦法，參照本章程第五節各條之規定辦理。

第九節　預備金　第四十六條，各省市地方第一第二級歲出預算，得參照本章程第六節各條之規定，酌列預備金。第四十七條，第一預備金得由主管機關核准動支，報請各該省財政廳，或特別市財政局備案。第四十八條，第二預備金得由財政廳或財政局，呈請各該省市政府核准動支，轉報財政部備案。

▲第四章　附則　第四十九條，本章程內規定之預算送達時期，為達到各該機關之期限，其距離寫遠者應酌量提前遞送。第五十條，本章程內未經規定事項，得援照歷次編製預算慣例辦理。第五十一條，本章程自公布日施行。

劃分國家收入地方收入標準

（甲）國家收入　一，鹽稅，凡鹽類正附稅捐等之各項收入均屬之。二，關稅，凡海常關正附什稅等之各項收入均屬之。三，菸酒稅，凡菸酒產銷公賣費稅洋酒類稅及牌照稅等之各項收入均屬之。四，印花稅凡普通印花特種印花稅等之各項收入均屬之。五，捲菸稅凡捲菸稅捲菸統稅等之各項收入均屬之。六，各種通過稅凡郵包鐵路貨捐及未經撤裁之釐金統捐統稅貨物稅等收入均屬之。七，各種特稅凡現行各種特稅及裁釐後改辦之各種特稅收入均屬之。八，各種消費稅凡現行各種消費稅，及裁厘後改辦之各種消費稅收入均屬之。九，沿海漁業稅，凡沿海各口岸漁業稅之收入均屬之。十，礦稅，凡礦區稅礦產稅之收入均屬之。十一，交易所稅凡證券商品金銀等交易所稅之收入均屬之。十二，所得稅凡現行及將來推行之各種所得稅收入均屬之。十三，遺產稅凡遺產稅施行後規定之各種遺產稅收入均屬之。十四，註冊費，凡公司商號商標及特種營業之註冊費收入均屬之。十五，國有財產收入，凡沙田官產屯衛田地之繳價執照等收入，及其他國有財產之收益等均屬之。但上列各項稅收機關，資產上之收益，即列入各該機關稅收之內。十六。國有事業收入，凡國家經營不含營業性質之各事業之各項收益均屬之。十七，國家行政收入凡國家機關如訴訟罰金登錄執照護照等費之行政收入均屬之，但上列各項稅收機關行政上之收入即列入各該機關稅收之內。十八，協款收入，凡各省各特別市在地方收入內報解中央各款均屬之。十九其他收入，凡不屬於上列各項之國家收入均屬之。以上十九項，屬普通會計，即依上列款目分類，二十，國有營業收入，凡國家經營之路電郵航農林漁牧礦廠銀行等營業收入均屬之。上項屬營業會計師，即依營業種別分類，上列各項國家歲入預算之審核彙編，及其主管系統，均按支出標準甲款之規定辦理。

（乙）地方收入　一，田賦，凡地丁漕糧租課及其附加之各項收入均屬之。二，契稅，凡不動產典賣之契稅及其附加之各項收入均屬之。三，牙稅，凡牙行之登錄稅營業稅及其附加之各項收入均屬之。四，當稅，凡典當押店之登錄稅營業稅及其附加之各項收入均屬之。五，屠宰稅，凡牲畜之屠宰稅及其附加之各項收入均屬之。六，內地漁業稅，凡沿江內河之漁業稅收入均屬之。七，船捐，凡航行內河之帆船划船等捐之收入均屬之。八，房捐，凡都市城鎮之房捐及其附加之各項收入均屬之。九，營業稅，凡牙行典當等設有專稅者以外之各種大商業之營業稅收入均屬之。十，市地稅，凡繁盛都市之宅地稅及其附加之各項收入均屬之。十一，地方財產收入，凡地方公有財產之各項收益均屬之；但上列各項稅收機關資產上之收益，即列入各該機關稅收之內。十二，地方事業收入，凡地方經營不含營業性質之各事業之各項收益均屬之。十三，地方行政收入，凡地方機關之各項行政收入均屬之；但上列各項稅收機關行政上之收入，即列入各該機關稅收之內。十四，補助款收入，凡中央補助或鄰省協助各款之收入均屬之。十五，其他收入，凡不屬於上列各項之地方收入均屬之。以上十五項，屬普通會計，即依上列款目分類。十六，地方營業收入，凡地方經營之各種官營業機關之營業收入均屬之。上項屬營業會計，即依營業種別分類。

劃分國家支出地方支出標準

（甲）國家支出　一，黨務費，凡全國代表大會中央執行委員會監察委員會政治會議僑務委員會中央政治學校等，以及其他關於中央黨務機關黨務設施之各項經費均屬之，以中央黨部為審核彙編本類預算之主管機關。二，國務費，凡國民政府行政院立法院司法院考試院監察院審計部銓敘部財政委員會等，以及其他關於國務機關國務設施之各項繼續費均屬之，以財政部為審核彙編本類預算之主管機關。（未完）

國際新聞

斐列賓要求絕對獨立

斐島之獨立係瓊斯法令之適用

斐島治以斐人較治以美人為宜

馬尼拉訊　斐列濱第一次獨立大會已通過斐列濱獨立宣言書，列舉十四項理由，對於美國要求斐島完全絕對獨立，即將通告美總統美國會及全世界，其所舉十四項理由如下：（一）斐島之獨立係瓊斯法令之適用。（二）斐島治以斐人，較治以美人為宜。（三）斐島為嘗有共和政治之亞洲獨立國，唯依戰爭之結果，為外國所合併，故欲恢復從前之獨立。（四）斐人信比較今日若干之獨立國民，政治經濟上更為完備。（五）獨立之最善準備，即在獨立自身。（六）斐島屬美期長，於美有經濟的損失。（七）斐島總督政治，因總督更迭及其政策之變動，使斐人無所適從。（八）斐人及其指導者非自己獲得獨立，則對於其他重要國事，不加注意。（九）在美國等地有批評斐人無獨立能力者，此乃故意曲解真相之帝國主義之徒。（十）斐島之自由通商關係，依於美國不公不平等之經濟法制，甚受威脅。（十一）人種歷史及文化上之相異，究難使美人斐人立於同一國旗下，保持圓滿關係。（十二）斐島之獨立，依照美國之歷史及傳統，乃應為之惟一合理的政策。（十三）允許斐島獨立，即美國相傳之民主的共和主張之漸次普及於東方；（十四）長使斐島立於控制之下，適釀成不信與憎惡之念。

海軍會議　艦案成立諒解

▲美日兩國代表團復在倫敦開始商榷

▲美國有名男婦籲請軍縮勿偏於限制

▲三日東京電　軍縮會議遲遲不進，迄本日各國間已見原則的諒解者，有主力艦之建造休止期延長，及減少隻數之二點。補助艦之各國保有量問題，及其他重要案件均未解決。日本對美七成問題，下星期中可達具體的數字問題。今日為止，得成立原則的諒解者如下：（一）主力艦　為實現華府條約所定之保有量五五三之起見，廢棄英國五，美國三，日本一般之主力艦，建造休止期延長至一九三六年，艦齡以二十年改為二十六年。（二）巡洋艦　英美間雖有大體妥協之成立，然大型小型共計之總噸數，兩國尚有二萬四千噸之差，艦齡為二十年。（三）航空母艦　從來無限制之一萬噸以下補助航空母艦亦包含於限制之內，一萬噸以上之艦齡以二十年改為二十六年，一萬噸以下者定為二十年。（四）驅逐艦　驅逐艦之每艦最大排水量定為一八五〇噸，普通驅逐艦為一五〇〇噸，備砲五寸艦齡十六年。（日聯）

▲三日東京電　據某要津稱，外間所傳美國已向日本提出縮減海軍新建議，言過其實。美日兩國代表團現復在倫敦開始商榷，擬於困難之中覓取解決方法。惟並未交換正式新建議，雙方提議各節，現嚴守秘密，以防引起國民間之情感，礙及解決之進行，故往外務省亦未詳知其進行情形云。（路透）

▲二日紐約電　美國有名男婦一千二百人，內有大學校長等二百餘人，州知事八人，及巨商若干人，代表全國聯名致電倫敦海會美代表團，籲請縮減海軍軍備，勿僅以限制是務。（路透）

日政府決以政策應戰

民政黨在特別會議中樹立大體方針

野黨以小橋及綱紀問題等抨擊政府

▲三日東京電　民政黨之特別議會對策，將於五日閣員與黨之懇談會，樹立大體方針。再觀二十日與上院議員開聯合會之結果，為最後之決定。小會派之發言問題，將考慮政友會意旨，採同情之解決方針。正副議長獨佔問題，有主將副議長讓諸政友會，以謀議事之進行者，又有主常任委員中，將決算委員長讓諸他派，以免與黨橫暴之譏者，亦有謂無此必要者。此說相當有力，謂縱令獨占，不禁止反對黨之反言，不用感情於政策問題，可以冷靜之態度，待國民公平之制斷。政友會以始終以政策本位，僅以目下之不景氣責在現內閣之前途，殊堪重視為止，決不提不信任案，及選舉干涉紀彈云。貴院關於視為解禁善後問題之產業振興，教育費國庫增額，鐵道會議，改善之點，視政府處置如何，再決定態度云。（電通）

▲三日東京電　政府決以政策問題，應付特別議會，野黨雖以小橋問題，俵商相問題，綱紀問題等抨擊政府，政府將不與較民政黨某有力幹部語人曰，反對黨雖以選舉干涉辱薄政府，政府任其儘量傾吐，擬不與較，選舉干涉係錯認政府方針，警察干涉選舉之行為，縱令地方有一二處，然全體不成問題，軍縮問題，小幡同意問題，由幣原外相說明即可解除誤會，當局對此等問題並不重視，擬竭全力於義務教育費國庫負担增加，及解禁後之失業救濟，必能通過於絕對多數之衆議院，所難樂觀者，為貴族院之態度，然政府亦不為無理，決以政府本位，堂堂應戰，上院當不致十分為難云。（電通）

印度國民黨致哀的美敦書與印督後

甘地將躬任非武力反抗之指導

以丕特爾為非武力反抗之領袖

▲二日阿赫麥達巴電　著名國民黨領袖甘地現遣專人費哀的美敦書致印督歐溫。甘地進行計劃，現尚未披露。甘地將在重要鹽區之固禁拉，去躬任第一批非武力反抗者之指導，如被拘捕，即非武力反抗之領袖將屬諸丕特爾。其人乃立法會議長之弟，去年曾在巴杜里提倡不繳稅。今日丕特爾稱，世界歷史所未前有之戰爭，數日內即將發作，而以固禁拉為起點，凡怕死者可作參詣聖地之旅行，富有者可出境云。甘地秘書遊察固禁拉境內諸地，現已歸來，據稱境內之政府鹽棧，不許侵犯，違者槍擊，惟海岸全綫人人有製鹽之權云。俟非武力反抗開始後，村鎮官吏須全體辭職，農人須與政府各機關斷絕關係，並排斥政府僱員。至於抗稅一層，將視人民有準備，即須提議實行。（路透）

▲二日新德里電　印度王公會議通過一議案，歡迎在最早可能時日予印度以海外自治地位之辦法，惟對於某派與英國脫離之要求，表示不同意。（路透）

一九〇三年英藏締約之經過

（坎拿大通訊）本年一月十七日坎拿大地理學會成立，舉行第一次公開講演，世界探險名家楊黑斯彭爵氏，曾以西藏為講題敘述彼一九〇三年被派入藏之經過，并言頗歷史上之興趣，且亦見英人之久涎藏地，殊有足資警惕者，爰特撮譯其所言如左：

該氏略稱一九〇三年時，曾由駐印度總督寇會及駐印度總司令克琴納，派赴西藏首城拉薩。彼時西藏，曾屢却印度之媾好通商，同時復與俄聯絡，印度政府因特派該氏至藏，蓋挾有樹立英藏交誼之目的，同時并由馬克都納將軍，率印兵二千人以為後援。一九〇三年一月，全體出發，經過希馬拉雅山之最低處，亦尚高出海面一萬五千二百英尺，而其溫度則為零點下十八度，既抵西藏，始則非正式的與藏之軍界往還，繼則與藏都拉薩之各級當局接洽，卒賴印度總督寇會之遙為聲援，及所帶印兵之紀律整肅，使藏會折服，締約而歸，此後西藏與英即常保持友誼。歐戰藏方曾建議出兵千人赴法戰場助戰，西藏各級宗教師，并日日祈禱英軍之勝利，至今英藏交界千餘英里，無置一兵之必要者，皆一九〇三年締約之效果云。

普魯士內務總長辭職

▲二日柏林電　普魯士內務總長今日突然辭職，距普議會預定表決共產黨所提懲戒內長動議時間僅兩小時，按舊總長為社會主義家，遺缺將以著名科學家霍爾大學教授文的格繼任云。（國民）

泰狄歐新閣組成後　上屆閣員多留職

▲二日巴黎電　泰狄歐新內閣組成，上屆閣員留職者二十人，僅海軍部長萊巨，工部長洛歇爾，及財政部長邵倫三人出閣耳。邵倫理財政策，為上屆內閣失敗之因，新閣員有數人係選自極端左黨，蓋泰狄歐欲和緩該方面之反對也。內閣定星期二日開會，星期三日可出席於國會，海會代表團除泰狄歐外，將於星期四日赴倫敦，惟泰狄歐須在巴黎稍待數日。（路透）

國際証券統一會議

五月間在日內瓦開會

關於證券統一之國際會議，定于今夏五月中旬在日內瓦開會，與會各國刻正分別選派代表，準備與會。（世界）

鄂省府電閻力闢謬電主張

合法三全大會前經擁護今持異議終貽反覆無常之誚
合三屆執監委員之議論怪誕不經更有何主張之可言
欲集腐化惡化之輩以誤山西者誤中國恐適足以自誤

（漢口航空快訊）湖北省政府一日電閻錫山，力闢閻漾電，原電錄左：

太原閻百川先生勛鑒：頃誦漾電，知先生對於黨務，復擅作怪誕不經之主張，重使天下疑先生之神經失常，已陷於不可救藥，惶惑之餘，曷深惋惜。先生素稱謹飭，不作妄言，此次受反動份子包圍，遂致對於黨章黨義，益有莫明其妙之感，茲特本君子愛人以德之義，願爲先生闢之。先生之通電，最重要之主張，即曰由全體黨員，舉行總投票，解決所謂黨內糾紛。夫黨之組織，以民主集中爲最高原則，任何黨員個人，對于黨務之意見，只能在未經決議以前，以合法手續，向上級提議。如決議案已經成立，黨員個人，即須絕對服從。三屆執監之成立，係由三全大會之選舉，而三全大會之選舉，即係代表全體黨員之意見，此三屆執監之爲本黨，現在合法的最高權力機關，爲全體黨員之所宜絕對服從，而不容絲毫否認者。先生身爲黨員，復爲三屆中委之一，對於三屆執監，宜如何竭誠擁護，始終不渝，即使先生甘拾改組派之反動餘唾，對於前次三全大會有何不贊同之處，亦應在大會舉行之前，向中央建議，發表意見，何以先生前派代表出席大會，始終表示擁護中央，而反至三屆執監成立一年以後之今日，乃悻悻然獨持異議耶，此種舉動，不獨冒違反黨紀，背叛黨義之嫌，即就私人信義言之，亦將貽狐埋狐搰反覆無常之誚。且就先生之言論，似儼然站在黨的立場，發表關於黨務之意見，是先生已自命爲黨員之一，先生既謂三屆執監爲不合法。亦必自命爲守法者，何以先生竟能以私人名義，不經合法手續，擅發通電主張黨員在黨外所不能主張之事項，欲解決少數人所不能解決之問題。其在黨章上之根據，又爲何物耶。設如先生自以爲站在海陸空軍副司令之地位，向國人講話，則軍人名分攸關，無論黨紀國法，似均不便於先生有干涉黨務之處也。至於所謂息爭者，主張由一二三屆執監委員，除共產黨外，合組所謂四屆，純係反動派無聊之極思，荒唐之怪論。蓋一二屆執監委員會，任務早經終了，其曾任委員之個人，現在不過仍爲普通黨員而已，有何資格能自動組織所謂四屆耶。其他如少數反動的二屆中委，圖謀恢復二屆中央，其無理由，更早經國人明察，而先生至今竟有所謂二屆三屆四屆均可之滑稽議論。只先生發言，已無順逆是非之辨，更有何主張可言。竊思先生膺干城之重寄，志在救黨救國，理宜盡其所長，掩其所短，不願妄談黨務，致使全黨同志及全國民衆，對於先生終爲黨化以外之人物，更加一番深刻的認識也。先生抱井蛙之見，專制山西，莫予敢侮，遂欲一旦集合腐化惡化日暮途窮之輩，以誤山西者誤中國，則恐天下不可欺，適足以自誤耳。率直陳詞，幸垂察焉，湖北省政府。（二日）

蘇省各縣恢復積穀倉

自改積錢以來弊竇叢生
通令各縣從速恢復積穀

（鎮江特訊）蘇省府准省黨務整委會函，以據江陰縣執委會呈：請轉咨省府，通令各縣，恢復積穀倉，請查照辦理等由。省府當即訓令民政廳，轉飭各縣切實遵辦。原令云：爲令遵事，案准江蘇省黨務整理委員會公函開，「案據江陰縣執行委員會呈稱，竊據第一區執委會呈稱，屬會第一區分部呈稱，爲呈請事，竊查積穀之設，本係調節民食，濟荒拯急，用意良深；惟自改積錢以來，制度敗壞，弊竇叢生，不特原旨消失，抑且好人覬覦；不加恢復整頓，利民何由。屬部黨員馮宗道於第十五次黨員大會提議：恢復積穀倉，以維民食案。當經決議：呈請上級黨部轉省政府，通令各縣遵辦在案，理合具文呈請核轉施行等情。據此，案經第七十五次會決議，照轉在案，理合據文轉請鑒核，迅予照轉等情。據此，案經屬會第八十次委員會決議：「轉省」在案，理合備文呈請鑒核，轉咨省府辦理，實爲黨便等情。據此，查積穀以備饑饉，其意至善，而法至良；今改積穀而爲積金，殊難免擅行挪借或監守自盜之情事，來呈所稱，不爲無見。除指令外，相應函達查照辦理見復等由。查前准內政部咨：各地方原有積穀倉，宜加意整理；如有損失，宜極力恢復；未設倉儲，宜預爲籌積。茲准前由，除函復外，合行令仰該廳長，轉飭切實遵辦，一面遵照部頒管理規則第七條，將上年年底，各縣積穀數目，列表呈報備案！此令云。（四日）

馬福祥準備來皖就職

各界預備歡迎

（安慶特訊）新任皖省府主席馬福祥氏，在京臥病月餘，近始痊愈。皖主席一職，中央早即屬意馬氏，因氏病未痊，故至今始行發表。馬氏曾與蔣主席面陳一切，準備來皖就職。本省各界，得馬任主席之訊，已推派代表數人赴京歡迎，昨日省府加派民政廳第六科章科長，赴京速駕。聞馬氏關於青島市移交事宜，則委由孫繼武等辦理，本人將儘先赴皖主持政務。至新任民政廳長王之覺，定於今明兩日，即與十一軍軍長馬鴻逵氏，同行來皖，本省方面，業已預備歡迎云。（二日）

福州反對商銀票問題

商幫對變相之銀兩制示不滿
錢莊因即謀於貸款有所要挾
各不相下總商會已出任調停

（福州通訊）福州錢莊，因省政府令大洋票直接兌現，缺乏準備金，應付困難，擬變更營業方針，減少現行以兩爲單位之大洋票，改換發行以圓爲單位之商銀票，並規定大洋票仍直接兌現，惟僅作流通市面之用，商場收賬時期，則均用商銀票，至商銀兩字，實際並無是物，係福州錢莊自造之名，每兩折合普通紋銀七錢，價格亦無一定，以市場銀價漲落爲標準。其從前各商幫及個人存貸款項，每大洋一千元，則以七折九五歸除，科合商銀七百三十六兩八錢四分，如欲兌換現洋，應照當日現洋市價折算。自此議提出後，各商幫與銀行界，以其擾亂幣制，不便商情，均表示反對，要求圜法委員會制止。當經圜法委員會呈請省政府，以各錢莊擅自變更，以商銀爲本位。查此項商銀，並無實貨，以現洋價格漲落爲漲落價格，其間不無操縱情弊，各界對此，均多抗議，似此變更大洋，改用商銀，於商情既有不合，於成案又相違反，應如何取締，乞指示祗遵，省府據呈後，聞即將下令禁止，現錢莊以改發商銀票，既難成事實，亟應另謀救濟之法，乃於二十日在錢商研究所開會，討論救濟辦法，以若不以商銀轉賬，錢莊一遇期日，各家錢莊拔出票張，爲數不貲，早貨出晚入賬，因未過夜，並無利息，設使假手支現，是錢莊剎未得售先見，須有一種與幣制不生抵錢莊亦無發生危險兩全之法，結果擬制定一種劃賬洋，由錢莊送向單交各錢家塡向支取，票面載明此條專爲轉賬，不得支取現洋，但亦以大洋爲本位，俟呈請圜法委員會核准後，即可發行，同時各商幫代表，亦在商業研究所開會，議決遵照省政府命令，實行大洋本位，防止任何變相之銀兩制，錢商界因運動發銀行兩票未遂，對於貸款有所要挾，現總商會以錢莊與商幫關係密切，不宜因此發生意見，正在調停中云（二月念二日）

閻竟派代表聯絡張桂

朱業携閻親筆函兩通赴桂晤張李
係以副司令名義任張李爲總司令
張李欲利用閻但對任命則有難色

所謂禮讓爲國在野負責如是如是

（香港特訊）閻錫山派人向廣西李黃白張各人接洽消息，日來京滬電訊，紛傳日熾。茲據梧州消息，謂閻錫山代表朱業，日前由天津抵達香港後，即取道廣州灣出龍州，與李宗仁會晤。該代表抵桂後，除李宗仁與之接洽外，聞張發奎亦參加接商。據說閻之代表，携有閻錫山親筆函兩通，一致李黃白三人，一致張發奎。內容除商量軍事外而閻則以陸海空軍副司令名義，委托李宗仁張發奎爲總司令令張桂兩軍，合力出兵，兼令張桂軍在廣西打通海道，以便由海道接濟精餉軍費等語。聞張雖欲利用閻，但對於閻之任命，則頗有難色，因其曾主張肅清改組派，故未有表示，李宗仁亦如是。觀此張桂閻合作之事，殊多暗礁，即使合作，亦不過貌合神離，謀分割地盤，以達其封建思想之迷夢，而重陷吾民於水深火熱之途耳。（二月二十八日）

飛虎輪在漢沉沒之原委

▲船尾誤撞兵艦遂遭洞穿
▲拖輪趕往營救船已下沉

（漢口通訊）昨日（二十七日）上午十時五十分，三北公司飛虎輪，由該公司輪船碼頭，行至特三區江面之際，甫擬轉灣攏碼頭，詎料大車司舵不愼；船尾誤碰停泊該戶之江貞兵艦，以致慘遭沉沒，茲得肇事情形，錄誌如次：

▲沉沒原因　該輪溯江而上，正欲靠攏招商局碼頭之際，因該處江面停有江貞兵艦一艘，向例凡往來船隻，必須繞艦而過，詎該輪大車，僅轉灣直上，以致船尾碰撞兵艦前面鋼板，砰然一聲，船尾已鑿穿一洞，登時水如潮湧，船即下墜，大車見已肇禍，即拉汽笛求救，時記者正行經該處，見狀即赴碼頭調查。時船尾已漸向下沉，此時正爲上午十時五十分鐘，不十分鐘，水已淩入中艙，而船首反高出水面，成一傾斜之狀矣。

▲搭客獲救　當遇險時，該輪搭客，齊擁至船頭大呼求救，差幸該時距怡和碼頭，僅十數丈，附近各划戶聞耗，即紛紛靠攏該輪，將搭客次第救下，故幸未淹死人命。

▲拖救無效　迨肇事後，江漢關監督，即令招商局派利濟拖輪及怡和公司漢和拖輪前往拖救，其時因船身進水過多，迨拖至怡和碼頭附近，其沉沒部份幾達全部三分之二，遂致拖救無效。今日（二十八日）記者又往察看，則船首亦遭沉沒，僅餘烟囪尙高出水面而已。

▲損失概數　按該輪爲三北公司最大之商輪，行駛迅速，馬力亦大，載重約二千餘噸，船價約值六十萬元以上，曾經美俄兩國保險，聞船中幸未裝貨，損失僅及輪船本身云。（二月二十八日）

鎮江

▲警校生將赴日考察警政　蘇省警官學校本科第一期學生，畢業在邇，兼校長繆丕成氏，爲學員深造起見，擬派往日本考察警政，藉資借鏡，現已準備一切云。

▲林務局規劃植樹地點　鎮江縣屬北固山，本爲三大名勝之一，茲悉第一區林務局，轉瞬於三月十二日，即將舉行大規模植樹運動。西門外之寶蓋山，東門外之京峴山，正在積極造林，而北固山則童禿荒涼，不堪言狀，爰由該局派員測量規劃植樹地點。惟該山面積不大，聞須測量至義塚地界，俟測量完竣，即行支配云。

▲黃進先倒欠莊款　本埠新河長順發木號號東黃進先，於上月二十五日夜私攜賬款潛逃，倒欠本埠升泰，泰源，源順，鼎昶，長康，慶源，晉源，祥豐，承裕，豫源，晉豐等莊賬款十餘萬元，各莊除依法起訴，呈請通緝黃進先外，並函請商會轉函公安第七分局傳訊該號經理夏炳坤，及司賬吳錦田，取具保結，以免相繼潛逃，並查該號所存木植甚巨，亦函請公安局予以扣押。惟各莊現以該號東在逃未獲，而木市甚燥，倘稍延緩時期，價值低落，損失更巨，擬照前年朱瀛記倒賬之成案，召集木業事務所，及漢帮公所各董事集議，先將所存木植出售，木款暫存商會，聽候解決，庶免各莊增受異外之損失云。

▲召集農村改進會議　吾蘇農村改進事業，近來頗見發達，總計官廳及公私團體所經營者，不下二十餘處；然各不相謀，失却觀摩連絡之效，即辦有特殊成績者，亦復湮沒不彰，江蘇省農礦廳，對于農村改進事業，素極注重，特爲召集江蘇全省農村改進小機關聯席會議，以謀全省農村改進機關意志之統一，及討論農村改進事業之具體方案，與十九年度之具體計畫，聞箋已於昨日發出矣。

▲縣府進行徵工築路　鎮邑征工築路迭經縣政府召集各區長會議，籌備各路線之總段長分段長小段長等，應由各區長就路線之內，遴保熟悉路政合格人員，呈候縣府核委，以便編造征工代金名册，及築路監工事宜，前由縣府限于廿日內，由各區長將徵工出工免工代金名册，編製送縣。現限期在邇，各區長多未辦竣，縣府昨特嚴令各區于三日內，將各段長人名，遴送到縣；以便核委，並令於各區公所，附設徵工築路協進分會，限五日內組織成立。

丹陽

▲救濟院易委　救濟院長殷錫溥，因財廳委伊爲徒楊沙田局長，院長一席，不得兼顧，遂呈請縣長另委賢能接替。縣長多方物色，三月一日發表朱朝奎爲該院院長，陳松生副之；現已通知殷院長，不日即往接收云。

▲造林運動籌備會　縣府奉令於總理逝世五週紀念日，舉行擴大造林運動，特於二月二十八日，召集各機關各公團各學校，討論籌備造林運動事宜，決議分總務宣傳植樹三股，總務股主任，由款產處主任担任，股員由財務局，公安局，商會等各機關担任，宣傳股主任，由縣整委會常委担任，股員由教育局。民衆教育館，城內縣立學校等各機關擔任，植樹股主任，由蠶桑場主任担任，股員由縣政府，建設局，第一區公所等各機關担任，並推定縣政府，縣整委會，蠶桑場爲主席團云。

無錫

▲鄉民團困警察　本邑北鄉石星橋地方，昨有人演唱灘簧，開場聚賭，爲公安十二分局得悉，派警前往查禁，詎鄉民即鳴鑼聚衆；將長警包圍，以磚石亂擊，并守住四處，以防逃逸。李分局長得悉，復率領全體商團，馳往彈壓，鄉民毫不畏懼，奪去快槍一支，踏爲數段，長警遂開朝天槍示威，鄉民始散，當場拘獲滋事之數人，已星夜送往公安局究辦云。

▲公園管理會議決要案　公園管理委員會，前日開常會時，議決要案如下：一，市政籌備處擬租公園後門基地，自行辦料建屋，開設影戲院。二，添聘李公威，季寔卿，蔡子平，江禪山爲公園管理委員。三，改建大門，添設花房，開拓苗圃，改建園中電桿，並添裝暗線。五，去年國貨展覽會之損失，應即賠償。

▲大雨聲中之火警　東關街吉巷對過喬克勤家，於今（三日）早六時失愼，焚去草屋兩間。聞起火原因，係竊賊在該屋挖洞，擬偸間壁王春家米店，遺火所致。當火勢猛烈之際，正雷雨交加，而救火會努力施救；鄰屋幸未殃及。現聞公安第二分局，已將喬克勤帶局訊問云。

▲坍牆壓斃二命　北河下報恩寺東首瓦礫堆上拉車夫何汝培之住房，昨（二日）晚八時許，因鄰牆倒坍，壓斃何姓十二歲男孩，及十二月之男嬰，八歲女孩，共三名，迨經家人知悉，業已氣絕，厥狀頗慘，已於今（三日）早收殮。

揚州

▲呈報承運鹽引　淮運署據西岸商人永興義呈稱，該岸運商有承辦德義祥，遵章辦理，不得沿途洒賣，請飭屬知照等情。當經張運使察核所呈各節，均屬實情，准予轉飭西岸權運局等一體知照。

▲警察隊捕獲六犯　大東門吊橋下倒城旁朱姓草屋內，今（一日）早由警察隊捕獲六人，聞有要案嫌疑，旋即解縣訊辦，並悉六犯中有女犯一人。

▲南門外發現槍傷男屍　南門外發現男屍一具，當察屍之全部，見其腦部有槍擊傷痕，委係被人殺斃，聞縣府據報，已派員於今（一日）午後檢驗。

▲揚霍路開工後消息　縣道揚霍路，自二月二十五日舉行開工典禮後，即由建設局委派技術員，分三段督工，因各段並無人工作，且無護路隊一名，致技術員徬徨道左，無計可施。茲建局已據情呈報縣府，即經陳縣長令飭該路督工員及護路隊長，督率所徵工人，實行築路，並組織護路隊，出發巡視，違即嚴懲。

▲各輪局洋蓬已拆除　江都縣政府建設局，據當淮慶等呈，請經縣限令拆除東關城外利通輪局洋蓬一案，茲悉該局等，一律於上月終拆毀，以利交通云。

▲中華工廠之火警　昨（一日）晚七時許，揚城馬市口恆興祥廣貨店對門中華草帽工廠（即恆興祥店主陳玉海包租棧房），因晚膳遺火于草絏上，致焚去後進全部，損失兩千餘元，左鄰之公盛醬園，右鄰之鴻大炒貨店，屋角廟尖椽柱，均被焚枯，未遭波及，亦云幸矣，或謂係匠人香烟遺火所致云。

▲楊由關改稅務司近訊　楊由關監督公署，奉令改爲楊由關稅務司公署以來，內部除翁監督綏琛改任稅務職銜外，其餘各職員，均蟬聯工作，以資熟手，并特分令所屬認眞整飭，以裕稅收云。

▲宜陵分局易長　宜陵公安分局長巫脊舉辭職，遺缺委盧淵洵承之，聞即日前往出事。

高郵

▲公安局長宣誓　本縣新任公安局長周振東，接事多日，訂今日在局內舉行宣誓就職典禮，由縣府派員監誓云。

▲樊川居民被劫　縣屬樊川徐某，日昨因事往鄉間，途中突遇數盜，刼去現洋四百餘元而逸云。

南通

▲東鄉匪共蠢動　本縣東鄉餘東餘西等區，匪共猖獗，昨日（一日）上午，該地四甲壩，突又有匪共三百餘人，羣起暴動，割斷電線，該區保衛團及防軍當即整隊馳往勦捕，到壩後與匪激戰，縣府得訊，立派縣警隊馳往協勦，截至記者發稿時，前方尙未有消息傳來云。

▲籌建公墓　本縣籌辦公墓委員會，日昨下午開會，議決募捐三千三百五十元，購田四千步，即日組織墓捐委員會，以便早日進行。

▲淸鄉分局長委定　本縣清鄉局，前經議決設立分局六處，茲悉已由陳局長步蟾委定各分局正副局長，採錄如下：第一分局長徐瀚如，副局長張健，何文驤等，第二分局長張魁，副局長程浩，徐醒先等，第三分局長李饗寅，副局長丁文慰，戴毓芬等，第四分局長周季平，副局長曹繼周，劉國平等。第五分局長成耕五，副局長沈紹昌，江雪梅等。第六分局長施北滄，副局長耿鑒明，許建文等。

奉賢

▲義昌勞資糾葛　青村港鎮義昌南貨號，經理孔之久，於廢歷年初，將店員孫秋江，萬善波兩人，無端解僱，經孫萬二人呈請南貨業職工會，轉請縣商整會，派員調解，並經該鎮區黨部區公所從事調解，而孔之久始終不肯接受，刻商整委會已呈請縣黨部，咨縣訊辦。

▲招募臨時警隊　本邑以原有警力單薄，縣政府特於上月二十八日下午，召開臨冬所緊急會議，決議招募臨時警察隊；並定本月一日開始招募，至經費由各區公所担負收募。

如臯

▲勦匪指揮更改名稱　省政府第二六六次委員會議，對於本縣組織之五縣勦匪總指揮一案，議決改爲五縣勦匪臨時指揮官，副指揮毋庸設立，指揮部事務由省警察隊總隊部處理。

▲義教委會定期開會　縣教育局現定三月四日，召集縣督學及各區教育委員，開義務教育委員會，討論各小學呈請添級問題。

昌華工程建築公司

專營設計打樣並承包房屋橋樑道路堤工碼頭等各項土木工程

地址南京延齡路巷十八號　電話四九八八號

軍政部駐徐陸軍醫院啓事

本院前發之銅質景泰藍長方形證章現已奉令更換特此聲明作廢嗣後凡有佩帶是項證章致發生事故者概與本院無涉此啓

遺失聲明

十九年三月一日鄙人將存於南京北門橋上海銀行科記第八二二號活期存款（一北第號）支票一冊以及本人牙章一枚同時遺失除向該行掛失另領新摺并另刻印鑑外特登上海新聞報南京中央日報聲明作廢倘中外人士拾得概不爲憑　貝鼎啓

劉鳳鳴啓事

鳴自十六年六月脫離共黨後祇知研究三民主義服從國民黨對於其他團體確未參加特再登報聲明

吉房廉價出押

西華門牌樓腳三號花園內有西式樓房兩進上下共計十八間門房廚房均便空氣日光異常充足用作各省各軍師駐京辦事及公館均無不宜原押自陳姓押價甚廉現均租住人家月息在二分以上茲因主權者有事他往願以原價轉押前用小費修理費概行奉送有合意者請駕臨該處後進樓下問嚴姓可也

陸軍五十二師一百五十四旅第三團軍需陳武炎啓事

鄙人於二月廿六日乘車抵徐州在午夜下車之際突被穿軍服匪徒數人搶去皮箱一只失去餉銀萬餘元並本團葉字領餉收據一本並遺潮陳武炎小章兩顆業經報告師旅兩座除請該地軍警緝拿外所失收據及小章兩顆着即作廢特此登報聲明

甘光裕堂啟事

本堂於二月十三日憑中買得太平門外北固鄉明字新莊鋪地方土地四畝二當經立契交易清楚現該契在徐州被匪徒劫去除稟買主鋪契管業並報告軍警緝拿外所失之契特登報聲明作廢

尋小孩

舍弟吳小孩年十二歲面長側色微黑黃口操川音頭髮向左右分梳着灰色紅條長衫藍緞棉袍足穿新黑色皮鞋於二月二十五日晨在南京北極閣下敝寓處外出未返恐係年幼好玩遠游失途不得而歸若有知其下落或暫代照管者請賜信報知近則直接送下均奉洋三十元以表謝忱貯款以待決不食言
通信處南京中央大學第六宿舍　吳道南謹啓

推受盤聲明

茲有坐落南京下關米市街公和協記糧行因股東發生意見不合另行組織將全部生財貨物推盤與新股東改記照常營業凡前所有人欠欠人及對外擔保等事均歸推盤協記理楚與受盤仁記不涉恐外間不明眞相故特登報鄭重聲明
推盤公和協記　受盤公和仁記　同啓

討逆軍第十軍軍部通告

（一）本部官兵薪餉及遣散等費早經通告補發茲限於三月四日前一律發清未領者務於期前來領（二）本部各官兵存號除已繳者外其未繳者自三月四日起一律作廢

印刷機器材料出售或召租

茲有對開機一部脚踏圓盤機兩部打樣機一部石印機兩部各號中西文字附屬用品一應俱全有願要者請駕臨北門橋焦狀元巷白門印書館領着可也

城中大世界游藝場　地址奇望街　電話一八二七

門券小洋三角　每日上午十二時起十二時夜止

孝義節　四盤山　鐵弓緣　鳳凰山　鄒佩劍 春香鬧學　劉榮昇 三國志

全體名角一齊登台唱演　本班　狸貓換太子

日演 白話新劇 谷蘭 雜錦歌劇　新劇場 夜演 新青年好戲 准演

電影場 第三集 俠盜 羅克帛

自唱 評話 四寶 單弦 拉戲 特別 口技 化裝 蘇灘 中西魔術 提線人戲 刀術 滑稽 喜戲 武術

李施德霖藥水

喉痛爲劇病之兆

喉痛爲種種劇病之預兆。初起時即用原質李施德霖藥水漱口。每日數次。必能保護咽喉之安全。當時疫流行之際。常用李施德霖漱口。亦可預防傳染。

分大中小三種瓶裝各大藥房百貨商店均有出售

上海美商同益洋行經理

LISTERINE

美女牌葡萄乾

第一補血妙品

消遣食品中最爲有益者

不傷胃 能充飢 味香甜 旅行時 製糕餅

不損牙 能補血 最有益 更所需 美無比

美國葡萄乾公司

有時

食必

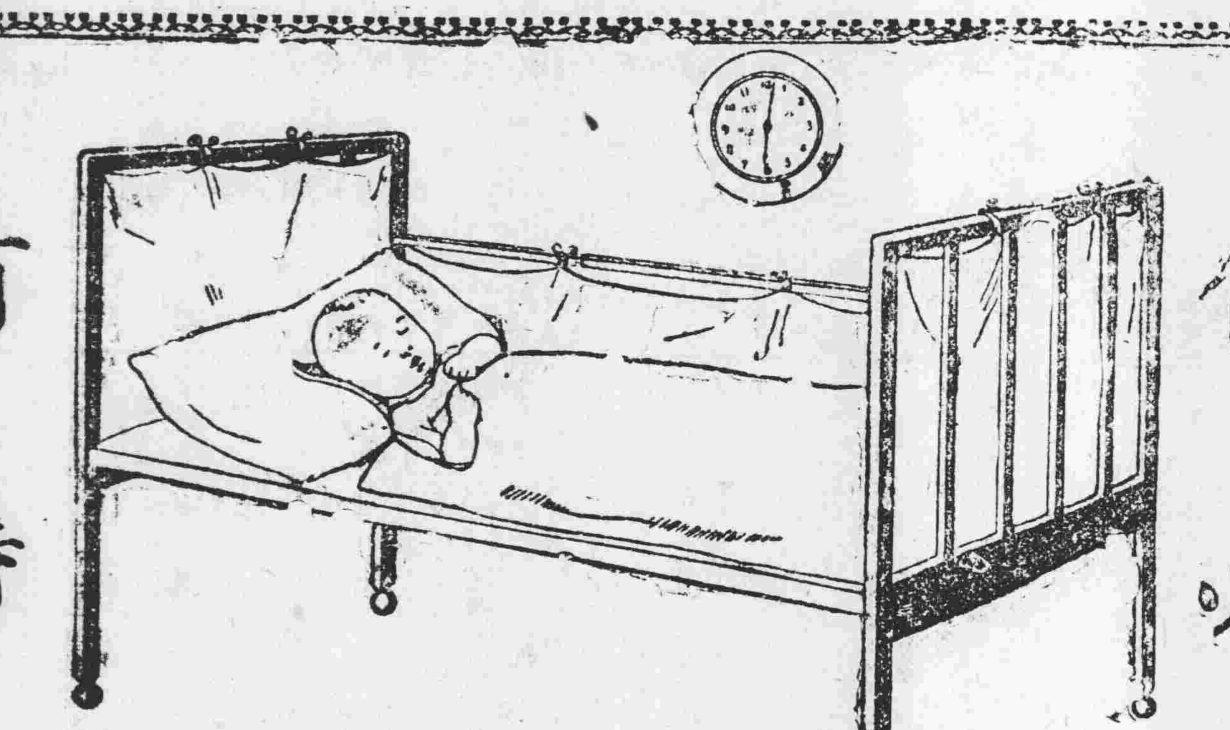

古人有言食必有時。所以節食欲。重衛生。對於小兒。尤爲重要。蓋小兒腸胃細弱。哺食須有定時。每見雇用之奶娘。於小兒哭則哺之。不問其饑與不需。以致常有不消化等症發生。

勒吐精代乳粉

哺兒。依表冲調。按時而哺。食卧皆有定時。非特於小兒身體及消化大有裨益。且能養成堅忍能耐之德性。乏乳哺兒者。曷試之。

樣品券

郵上郵票拾分請將勒吐精代乳粉一樣罐及育嬰指南書一本寄下此致

上海郵政信箱七零五號 英瑞煉乳公司

姓名

住址

福美明達保喉藥片

證書
上海中華書局經理陸費逵先生云福美明達治喉痛最靈友人黎君及內子之喉患均以此藥服愈云

治喉痛最神效

咽喉爲臟腑之門戶應加意保護以防病菌侵入發生喉痧喉炎等症。爲衛生計咽喉微覺痛時即宜服福美明達一片含之口中徐徐溶化使喉滋潤痛必立止此片氣味清香毫無藥味功能殺菌消毒常備此片者不時含服可防喉症而免傳染

柏林華發大藥行精製
中國美最時洋行經理
各大藥房均有出售

FORMAMINT
For Sore Throat

請看湖北武漢日報

本報創刊以來荷蒙各界歡迎紀載翔實態度公正日出三張半謀愛閱諸君及兩湖同志便利起見爲推廣銷路特設立分社在京每日專差分送如荷訂購無任歡迎倘本京下關同志愛閱本報就近在永甯街中市夏萬泰號分報處訂購爲荷

地址新姚家巷五號電話一三四五　南京分社啓

交通部首都電話局啟事

查京滬間攝影電報業已開辦多日茲奉交通部令爲發展京滬間攝影電報起見特將新聞電報價目減低每張以二百字爲限改收國幣四元每格字數照此須推先行試辦三月茲特訂自三月一日起實行此啓

本市消息

鐵部改良京站之衛生
召集會議議決改良事項八條

鐵道部自添設衛生處以來，對於各路衛生事務，無日不在設法改善之中，京滬路南京站，位在首都，既綰交通之樞紐，尤繫中外之觀瞻，鐵道衛生，亟待整頓，頃聞部派衛生佐理員謝文龍，日前在該站，與各重要職員特開改良車站環境衛生會議，議決下列八條：（一）添築各月台雨篷，并將黃泥月台，加蓋水門汀，以免乘客雨淋日晒，并泥漿沾足等患。（二）改造該站廁所，擴充地位，并添設自來水電燈。（三）外脚伕體係承包制，對於清站工作，未嘗努力，茲議決由車務處自僱伕役五名，專司打掃，其用責由承包人負担。（四）禁止各小工抬貨出入內月台及各公事房之門口，并另闢新路，隔以木柵以供抬運貨物出入站台之用，藉免百貨散漫狼藉，以壯觀瞻。（五）恢復女客候車室，并添置各項衛生設備，以便女賓。（六）月台上添置櫈椅多張，以便乘客休憩。（七）取締大批報販，於車站內亂集拆報，致礙秩序。（八）站前馬路，由車務處另僱伕役二名，不時勤加打掃。

市社會局
救濟綢布業失業店員
▲擬先調查後再定救濟辦法

本京各綢布業店，於昨歲年終結賬，多以虧損過鉅，不能恢復原狀，裁減夥友，縮小營業，因此被裁之店員，據綢布業工會之調查數，達四百餘人之多，茲特具呈店員總會及市社會局，請求設法救濟，日昨，該會代表馮魯瞻，及商整會委員冉錫章等，復赴社會局請予迅速設法救濟，該局以茲事重大，須得與黨部方面，合組調查會，先行調查，各店東是否果因營業不盛，裁減夥友，抑或店員曠職，被裁等情，俟明瞭後再定救濟辦法云。

造林
派飛機散發標語

首都造林運動委員會，自開始籌備以來，已歷數週，最近向該會報名參加植樹式之公私團體，已有二千餘人之多，該會欲使民衆明瞭造林之意義，並促造林之成功起見，將於本月十一日起，舉行宣傳週，除分赴各處宣傳外，並函請航空署，於三月十二日舉行植樹儀式之時，酌派飛機一二架，代爲散印就之彩色標語，以廣收宣傳之效云。

國有鐵路
營業統計確數
▲十四至十七年度

日前，各報所載國有各鐵路營業統計數目略有不符，茲依照該部所公布之統計表，將其十四至十七年度營業進款用款，轉計如次：計北寧，京滬，滬杭甬，平綏，正太，道清，隴海，吉長，廣九，湘鄂，四洮，膠濟，南潯十三路，十四年度，營業進款，爲八一，四四三，九九〇，七八〇元，用款爲四八，〇七四，四八四元，十五年度，進款爲七五，四七九，九五四元，用款爲五〇，一〇三，六三三元，十六年度進款爲七五，〇四二，七九一，六四元，用款爲五一，八二〇，四二二元，十七年度，進款爲六二，二二五，三〇三，七，用款爲四一，四六五，四七，二五六，〇七二元。

交通部近事

▲招商局總辦趙鐵橋，以漢口市政府沿江築路灘，派該局貼費，函催甚急，昨呈交通部，懇咨漢口市府，將此項貼費，全數豁免，以卹商艱，而維國航，交部業據情咨商漢口市府核復。

▲交通部以外國商船進出內河，其船數噸數，與航政極有關係，前經頒發表式，令行各關分別填報，以資查核，已據各關先後填送，惟蕪湖等關，迄未造報，現該部已咨財政部轉飭遵辦矣。

▲交部據無錫航船聯合運輸處朱裕富等，呈請制止發給公茂輪局蘇錫貨班執照，交部查公茂輪局所有內河輪船，均未到部註冊，該局是否華商，共有輪船數艘，及擬開蘇錫貨班各節，是否屬實，已令江蘇建設廳飭屬查明，具復核辦。

市商總會昨開執委會
▲東南區會改組暫從緩議

京市商人總會，昨開第二十六次執委會議，出席者，徐翼善，高宗山，宗必文，謝提三，陳家禮，穆華軒，列席者，周子程，朱瑞清，報告從略，討論事項如下：（一）電料裝燈業分會呈，爲請予劃區以維系統案，決議，劃歸西北區，（二）電料裝燈業分會三月一日開成立大會，已由組織股出席指導，請追認案，決議追認，（三）東南區會爲續呈區會任期屆滿，請鑒核示遵案，決議所請改組之處，暫從緩議，在未經改組以前，仍應負責工作，（四）市社會局請轉令飭各商店經理督促工人入民衆學校肄業案，決議照轉，（五）市黨部令禁止以黨徽爲商標，飭轉知照案，決議照轉，（六）會務會議提交，各下級會繳納會費，往往執有臨時收據，形式殊屬不合，應由會計處換發正式收據，以便統計，而一事權案，決議照辦。

交部將在滬
設立大電機廠
▲供給全國電器用品

交通部上海電機廠，自去歲失慎後，一部已經停工，現交部爲恢復電器出品，擬將原廠擴充，分設電報機電話機，及儲電池三部，增加資本數目，并增加技術人才，使中國將來電器用品，不致完全仰給外人，廠址將仍設上海，俟覓定地點後，即開始建築云。

市婦協籌備國際婦女節
▲定八日午後二時在中大開會

三月八日，爲國際婦女紀念節，京市婦女協會，往年均係聯合江蘇省婦女協會共同籌備，舉行紀念，本年以蘇省婦協移鎮，特單獨籌備舉行紀念會，業於日前推定唐國楨陶寄天等五人爲籌備委員，並經開會多次，現已籌備妥善，即定於八日午後二時，假中央大學體育館舉行紀念會，已分函各機關團體，屆時推派代表參加，並擬請黨國名人蒞場講演，大會散後，即開遊藝會，表演各項遊藝，以助餘興。

國聯禁烟股
添設中國股員

中央禁烟委員會據國際聯合會代表辦事處呈稱，國聯祕書廳禁烟股事務較前增加，上年大會討論預算時，決定本年添加股員二人，經與秘書廳數度磋商，決定二缺中之一，以中國人有下列資格者充任：（一）英法文至少精通一種，另一有稍充分應用之程度，如兼通他種語言尤佳，（二）曾受大學法律政治或經濟專門教育，（三）有獨立研究之能力，年俸暫定瑞幣一萬三千七百佛郎，由秘書長考選任用，聞該股至遲於一九三零年二月一日起即須添設，特已先就在歐之中國人中選擇，實行工作云。

兩局將遷移

南京特別市政府，自決定裁員減政，合署辦公後，所屬各局，即紛紛改組，並準備遷入市府辦公，除衛生局已於前日起開始遷入外，他如社會局土地局，亦正在着手整理，日爲即將遷入，至社會局舊址，北沿街一帶房屋，將撥作首都市民消費合作社爲社址，內部將劃歸土地局測繪科辦公云。

衛生局被裁職員
籲請早日資遣
▲并呈裁被述經過

市衛生局自新任梅貽琳局長接事後，裁換大批職員，以雖蒙劉市長體卹下情，各給恩薪一月，但因梅局長至今并上月下半月之薪水，尚未發給，以致僑寓京華，生活不易，乃聯名具呈市長，請予早日解決，并將此次被裁經過情形，縷晰陳明云。

市教育局
公佈准演戲劇
▲警廳令各場所遵照

首都警察廳長吳思豫，近准市教育局函，以本市娛樂場所，爲數甚多，逐日所演戲劇，殊屬有淫穢迷信，漫無限制，有傷社會風化，曾擬定第一期准演戲目一百七十齣，令知各該娛樂場所遵照在案，茲更爲切實整頓起見，除將各娛樂場所，逐日送局申請審查戲目，分別詳加考核，准予公演外，特又製定第二期准演戲目一百五十齣，呈奉市府核准，請予轉令各警局，傳知遵照等情，特於昨日（四日）令行各警察局，轉飭各分駐所，傳諭所管界內各娛樂場所，一體遵照辦理，以肅風化，而正陋習。

萬壽山造林

中央模範林區委員會，因鑒本京和平門外萬壽鄉一帶，童山濯濯，有急切建造森林之必要，聞昨日已由該會推廣課長陳雪塵，特發給馬尾松苗三十萬株，令由該鄉農民協會具結領取，在萬壽山實地造林，不日即可完成云。

首都冬賑會籌備資遣難民
▲羅病者設法醫治

首都冬賑委員會，自去冬各界發起組織成立後，先後收留外埠來京難民，不下千餘人，每日耗費計數亦夥，幸賴仁人志士，樂善好施，得以維持至今，現屆春季，天氣日漸暖和，該會擬即籌集鉅款，遣送回籍，又難民等在去歲隆冬時節，羅病者，十居六七，經衛生局先後派員診視，就愈者固多，迄今仍臥病不起者，爲數亦在不少，其中因凍瘡而傷及腿部者，亦有數人，日昨據衛生局派員診視，結果傷勢已到沉重時期，非施行割腿手術，難以保全生命，該會遂商之鼓樓醫院，請准入院治療，奈該院三等病室早已滿號，其他病室又索費過巨，現該會仍在向各醫院分頭接洽中云。

車站駐兵
另覓營房遷讓

▲鐵部咨請軍政部 鐵道部近據京滬杭沿路各站報告，以維護路務各軍隊，均駐節於各站之候車室或辦公處，與營業方面，殊多障礙等情，鐵部昨將抄錄沿途各軍名號，咨請軍政部，轉令各該師部，轉飭設法另覓相當營房遷讓，以重路務。

工人生活調查員今日赴無錫
▲預計一期爲一星期

中央爲改善全國工人生活，改良工廠制度起見，特派工商部着手調查全國工業情形，呈報中央，以使設計改善，工商部奉令後，即着手辦理，分別擬訂實施計劃七項，及調查表格十七種，並派定調查員十九人，以便分派各省調查，該部爲慎重將事計，決令調查員先赴無錫試驗調查，以作實施之標準，茲聞各調查員奉令後，已將一切，先行致電無錫縣政府及總工會接洽，請爲招待，於今晨（五日）搭早快車赴錫，預定行期爲一星期云。

員警請假
均須註明籍貫
▲警廳昨日之通令

首都警察廳吳廳長，近因所屬員警請假時，每不將籍貫註明，殊難核計程期，故特通令各局隊，嗣後員警請假，均須叙明籍貫，茲採得原令如後：爲令遵事：查本廳所屬各員警，往往因事呈請給假回籍，往往不將原籍叙明，遂致核計程期，難資準確，嗣後各員警如有因事回籍地方，呈請給假者，應將原籍地方聲叙，以憑計算程期，而資查核，爲此令仰該局長，即便遵照，此令。

教練所警長班
將行學期考試
▲定明日起共計十三門

警察廳警士教練所，前奉訓令挑選各警長入所肄業，以四個月爲一期，分爲兩學期，自年初入所現役，擬至現在，已有兩月，應行學期考試，現悉該所教務處已決定自明日起，開始考試，共考三日，至星期六完結，茲錄考試科目及規則如下：（甲）考試科目 星期四（即六日）爲行政警察，警察學摘要，近代革命史略，警察法令，星期五（即七日）交通警察，司法警察，戶籍法，衛生警察，軍事學，星期六（即八日）三民主義，違警罰法，市政概論，術科。（乙）考試規則（一）考試時不得夾帶片紙隻字，所有書籍講義筆記等件，均須預先移存寢室，（二）不得偷閱他人試卷，（三）學警對於試題有疑問，應舉手，就前監考教官指示，（四）試卷務求整潔，不得離座，不得交頭接耳，傳遞搶替，（五）試卷發給，須繳還，（六）如有違背上列規則情事，一經查出，定予嚴懲。

首都近日竊案多

▲沈遜齋家被竊 小陰城巷三號門牌內住戶，現任國民政府參軍處第二科科長沈遜齋家，於昨日午後，被竊賊竊去絲棉袍一件，絲棉袍一件，得賊後，忽被該宅勤務兵張樹正擬遞送，上前拘獲，交由該處偵緝警士帶所訊究。

▲熊金山昨被拘 由於日前在姚家巷內京大戲院門前，扒竊軍政部總務處某君之皮夾一只，當即報告第四警察局設法查緝，不料日前某君之勤務兵陳某，忽在大行宮地方，拘獲扒手熊金山一名，據稱某案之案，係其同夥吳貴生所做，經語，遂將熊金山送至該管警察局訊辦。

▲太平街之竊案 太平街十四號嚴華泰金店店主倪志富，年二十七歲，浙江鎮海人，於本月二日上午三時許，被宵小自後門磨盤街逾牆而入，竊去橡皮牌自行車三輛，留聲機一具，以及貢呢棉袍呢中山服等件，約值數百元，業由嚴開單報告該管第三警察局，轉請警廳通令一體查緝。

▲偷木柴案兩起 昨晨五時許，第三分駐所，巡邏警胡鎔，在舊王府地方，見有朱子和，二婦人抬一木箱，上前詢問，據云，在驢子市某廣貨店抬來，警即將二人帶所，經巡官訊明，一名陳王氏，一名李朱氏，均住王府園，木箱實係偷來，又二十一號守望警傳兆畏，昨早六時許，見一工人扭一婦人，上前詢問，據工人云，係綿綉坊口新池木工頭，據男子云，料，女子云，名石鍾氏，住王府園，偷木不諱，警即將其帶所，經巡官訊明後，比即併案解局訊辦云。

▲拿獲盜賣軍火 昨日，東門街崗警馬榮桂，見一人乘坐黃包車，前放網籃，藏物頗重，上前檢查，內滿盛藥炸火藥子彈，當將其帶至第五分駐所，經巡官方某提訊，據稱名施明見，現在第十一師駐紫金陵寺軍械庫某庫長處當勤務兵，因庫長今日赴下關，所以將彈藥盜來變賣不諱，該巡官當將其解送第十警察局，訊供相同，即轉解警察廳法辦。

王永年男扮女裝
▲被警察捉將官裏去

前日夜間，有王永年者，穿着女衣，扮成婦人，在一枝園地方，與孫春香吵鬧，當被巡邏警瞥見，以其男扮女裝，恐非善類，遂帶所訊究。

酒後發狂傷崗警

復興巷口源興祥雜貨店，於前日下午十時許，忽來有李志山者，年四十歲，江寧人，現住中正街六十三號，酒後發狂，率領多人，在該店騷擾，時該處二十五號崗警趙淑，上前勸止，李等不服指揮，遂與崗警衝突，繼而動武，當警以寡不敵衆，臂部受傷，事爲鄰崗知悉，即報該管第四分駐所，巡官余宣，遂率警前往拘捕，即將李帶所，具文解送第四警察局，轉送警察廳法辦。

香舖營拘獲賭徒

香舖營十三號門牌內，昨有柳家福等，聚賭麻雀，被該管第二分駐所查悉，派警前往當場拘獲賭徒柳家福，常永茂，常永洲，郝氏等四名，連同賭具賭資，一併帶所訊究。

統計月報已出版
▲銀價問題專號

立法院統計處編輯之統計月刊，其第二卷第一期爲銀價問題專號，已於昨日出版，名著多篇，有胡漢民之金貴銀賤的恐慌中，大家應有的覺悟，馬寅初之金貴銀賤之救濟方法，劉大鈞之中國海關宜徵收金銀比價之附加稅，朱彬元之銀價低落之救濟方法，張家驤之中國幣制改革之商榷，與關稅征金之影響，孫拯之銀價暴跌之原因，銀價之研究等數篇，際此銀價暴落，商市動搖之時，凡關心於斯事者，宜人手一篇也。

吉勝棧內有烟窟
▲派警前往拘獲

下關第十一警察局長朱邦翰，於昨日（四日）下午二時許，突據崗警報告，有人匿居大馬路吉陞棧第十號房間內，以私設烟燈，供人吸食鴉片，毫無忌憚，請予派員拘拿，當即派遣本局巡官章某，率帶警士數人，按址前往搜查，果見有安徽人陳小峯，正在仰臥榻上，中設槍燈，自燒自吸，遂上前捕獲，連同烟具等件，一併帶回局中，以憑訊辦。

下關之無名男屍
▲因受凍餓而斃

下關龍江橋下虹門口地方，於前日上午七時許，突然發現倒斃無名男屍一具，年約三十餘歲，身穿灰布舊棉衣褲，赤足無鞋，仰臥地上，厥狀至慘，是經該段地甲，聞訊趕至，報由江寧地方法院，於昨日下午四時許，派遣檢察官楊孔義，帶同仵作，蒞場檢驗一過，并無別情，係生前因受凍餓而斃，遂飭填具驗單，論飭該地甲代爲棺殮，抬往近郊掩埋云。

自行車不點燈受罰

內政部信差劉國才，昨晚八時，騎三三零自行車，經過盧妃巷，並未點燈，被閏奄營口第四號守望警李慶林瞥見，以其有違警章，將其帶所，經巡官訊明後，比解局罰辦。

下關商情

米稻（十九年三月四日）

品名	每石
高等機米	四，四〇
洋米	四，八〇
熟秈	五，六〇
廠米	四，八〇
糯稻	五，〇〇
糙秈	一，八〇
邊江稻	七，〇〇
裏河秈稻	七，五〇

雜糧

品名	每石
大麥	四，四〇
元麥	五，六〇
小麥	七，七〇
黃豆	九，二〇
毛荳	八，四〇
蠶豆	八，〇〇
苞米	七，〇〇
芝蔴	二，〇〇

（以上概以國幣一元爲單位）

本市金融（十九年三月五日）

錢市

本洋	鎮洋	英洋	龍洋	單洋	小洋	單角	雜角	單鈔	十一洋角	大元	折元	規元
六，六八四	三，三四五	九三五	六九四	〇三七	五八三	二，五五三	二，五六五	四七四	二，二八五	九〇二	〇三六	八四，九六七

金銀

赤金收進	赤金賣出	紋銀收進	紋銀賣出
六三，〇〇〇	六九，〇〇〇	一，四〇〇	一，七〇〇

（以兩計算以元爲單位）

船期一覽

長江大輪（十九年三月六日）

公司	上水	下水
招商局	新豐	
三北公司	伏龍	
太古洋行	重慶	
怡和洋行	隆和	湘和

內河小輪

班	船名
蘇湖班	協和
揚州班	泰豐
口岸班	泰昌
六合班	泰豐

小紳廣告欄

鄙人於去年八月廿一日駐湖北武鎮因七二部兵變遂將黃埔學會證字三七二黨證及軍校黨部軍字八四二一黨證遺失除呈請補發外特此聲明作廢 胡慶衛啟

李義啟事

鄙人於昨（二）日在下碼頭遺失黃埔同學會（號碼軍字六六一）一本除呈請補發外特此聲明作廢

證章遺失聲明作廢

鄙人等前在河南確山作戰失甲車第三大隊第三大隊半月形（三五、三六）兩號證章，除呈報外，特此聲明作廢 甲車隊第三大隊長城 何和尚 金玉同啟

趙雨滄啟事

鄙人於本月三日早五時在揚寓所被竊去皮篋一隻內有中國國民黨黨證□□號一枚除立案外特此聲明作廢

遺失聲明

遺失第三師任行營中校高級參謀證章（號碼）[illegible] 特此聲明作廢

鄙人遺失皮包內有黨證一枚除登報外特此聲明作廢 [illegible]

鄙人遺失十五號 [illegible] 請補發外特此聲明 [illegible]

黨務消息

京市黨部籌備 總理逝世五週年紀念

第八十六次執委會議議決

京市黨部昨(四日)開第八十六次執委會議，出席執委周陸棠，狄膺，蕭吉珊，黃仲翔，洪陸東，主席蕭吉珊，開會如儀。

報告事項　(一)中央執委會秘書處爲關於交涉荷屬南洋羣島查禁三民主義教育等一案，准外部函復情形，特轉函查照。(二)中央執委會秘書處爲函復轉請令江蘇省政府負責肅清東隴崇啓通如一帶海匪案，經奉批交國民政府轉飭辦理，希查照。(三)中央執委會秘書處爲函復轉據第六區黨部呈請訓令全體黨員，厲行節約運動案，經奉批送中央宣傳部，希查照。(四)中央執委會秘書處函復爲轉據第六區執委會呈請飭國府轉飭外交部，照會各國，此後不得強迫解散拘捕華僑愛國運動之集會案，經奉批交國民政府轉飭外交部辦理，希查照。(五)中央執委會秘書處函復爲轉請嚴重交涉美國魚雷艇撞沉華船，並嚴禁各國魚雷艇行駛內河案，經奉批交國民政府轉飭交涉，希查照。(六)湖北省政府爲電復本會巧日代電詰責閻百川蒸電謬妄，義正詞嚴，深爲欽佩，特電贊同。(七)國民政府文官處爲中央最近政情，特摘要電達，查照。

討論事項　(一)宣傳部提議，茲擬定總理逝世五週年紀念辦法及首都各界紀念總理逝世五週年籌備委員會組織大綱，請予公決案，決議，修正通過，並推黃狄兩委員爲本會代表。(二)第七區執委會爲轉呈第九區分部建議三中全會案，請責成主管部限期調查全國人口數目；並編製每年生死統計表，公告國人案，決議，轉呈中央。(三)第六區執委會爲轉呈第八區分部第六次黨員大會決議案，請分別函咨內政部及市政府，對於本市汽車須減低速率，以維生命案，決議，函警察廳照辦。(四)第六區執委會爲轉呈第八區分部第六次黨員大會決議案，請轉函市府嚴厲限制不潔食鹽，銷售市面，並設法使精鹽暢銷城內，以資清潔而重衛生案，決議，轉函市府照辦。(餘略)

又訊，京市黨部定於今日(五日)午後二時，在市黨部大禮堂召集市政府，國民政府，中央黨部，市農民協會，市工人指委會，市婦女協會，市學整會，各區黨部，(共十一個)首都衛戍司令部，首都警察廳，總政治訓練處，中央政治學校，中央軍官學校，農礦部，市黨部等機關團體，代表各二人，開會組織首都各界紀念總理逝世五週年籌備委員會。籌委會之組織，設常務委員三人至五人，由到會代表推選之。常委之下，分設總務，宣傳，布置，指揮，糾察等部，各部之下，再分設會計，庶務，交際，講演，編輯，出版，會場佈置，街市佈置，指揮糾察等各股。每部設主任一人副主任二人；各股設股長一人，均由各代表互選之。經費定一萬元，呈請中央撥發。辦公地點，暫設市黨部。又市黨部昨日爲總理忌晨紀念事，特函請：(一)市政府通知本市各機關各團體各學校商店工廠，一律於三月十二日休假一日，并懸半旗，以誌哀悼。(二)市政府通令本市各娛樂場所，於三月十二日停止全市娛樂一日。(三)市政府及首都警察廳，通令全市民衆，於三月十二日正午，全體靜默五分鐘，并由該部準備黑紗，分發下級黨部轉發全市黨員，一律臂纏黑紗三日。關於宣傳方面，已由市黨部宣傳部準備：(一)告同志同胞書，(二)圖畫專刊，(三)叢書，(四)標語口號等。

軍校特黨部 第三十六次執委會議

呈請中央除閻黨籍并明令討伐

議決 總理逝世紀念辦法六項

中央軍校特別黨部，三日舉行第三十六次執委會議，議決要案如下：一，常委提議，茲擬定 總理逝世五週年紀念大會舉行辦法，請予公決案：(一)於三月十二日上午八時，召集全校黨員，暨全體公務員，在校部大禮堂舉行紀念大會；(二)全校下半旗，休假一日，並停止娛樂宴會；(三)於是日正午十二時，全校靜默五分鐘，靜默時間之起止，以號音爲準；(四)函請政訓處改是日黨軍日報爲 總理逝世五週年紀念特刊，並由本部刊發紀念冊；(五)由訓練科擬『爲 總理逝世五週年紀念告全校黨員書』(六)印刷紀念傳單多種，用飛機散發。決議，修正通過。一，常委提議本會十八年度收支賬簿單據，請予派員審核以清手續案。決議，未曾送監委會者先交執委會審核後再行送交監委會。一，沈委員提議，請通電援助朝鮮安南革命志士，並勗其繼續努力共同奮鬭案。決議，照辦。一，沈委員提議，請呈請中央設立中央電影審查局，凡船來或國產影片，須經審查認可後，方准公開映放案。決議照辦。一，沈委員提議，請呈請中央永遠開除閻錫山黨籍，並咨國府明令討伐，以遏亂萌案，決議照辦。一，余委員提議，請呈請中央令飭外部嚴重抗議日本藉口保僑出兵山東案。決議，照辦。(餘略)

呈中央文　呈爲閻逆錫山興兵作亂，背叛黨國，懇予開除黨籍，明令討伐，以維黨紀，而固國體事。竊查閻逆錫山，自擅發黨事交黨人，國事交國人公決之謬說，並主張禮讓爲國，藉圖顛覆中央之密謀洩露以來，舉國哄然，羣加詰責，屬會並曾呈請鈞會嚴加懲處，以正觀聽，而維黨綱在卷。我中央寬大爲懷，不與計較，無非爲許其自行悔悟計耳。彼閻逆若稍具人心者，宜如何感恩戴德，翻然悔悟，以圖報效於將來，乃竟靦然如故，且竟濫發通電，詆毀中央，扣車運兵，自居禍首，襲唐逆之故智，揑冒假名，從事威嚇，聯張桂以反動，民生塗炭，非所計較，以國家武力爲搶奪政權之工具，資民衆膏血作北洋軍閥死灰復燃之陰謀。此而不討，黨紀何存？此而不伐，國體何存？屬會激於義憤，謹當鼓勵五千武裝黨員，以從討逆諸軍之後，敬祈鈞會迅予開除該閻逆黨籍，並明令前線各軍，即日討伐，以遏逆燄，而維統一；不勝屏營待命之至！

浙省黨部擴大紀念週

省宣部述閻歷史及其叛亂言行

(杭州三日電)浙省黨部江(三日)召集省垣各機關各團體及市區內黨員，在大禮堂舉行擴大總理紀念週，報告閻錫山過去歷史及最近言行，到會三百餘人，主席葉溯中，報告召集擴大紀念週之意義，組由省宣部編審科總幹事趙徵報告閻錫山之歷史和最近叛黨亂國言論行動。分：(一)、閻錫山反覆的歷史，(二)閻錫山謀叛的原因，(三)閻錫山謀叛的經過，(四)閻錫山所犯的罪惡，(五)中央待閻的寬厚，(六)中央對閻的態度，(七)閻錫山失敗的推測，分節報告，詳述無遺。末謂閻是一個反覆無恥的小人，一個陰險奸滑的野心家，倘果不知覺悟，硬闖下去，也只是桂馮張唐之續而已。我們現在爲黨國計，只有一方喚起民衆團結一致擁護中央，消滅一切叛逆，一方大家回去宣傳，使民衆都有深刻正確的認識，一致起來做黨和政府的後盾。

滬市代表大會

▲提案三十七件

上海市，第六屆全市代表大會，於本月一日開幕，並選舉市執監委員及候補執監委員。第二四日(星期日)休息一日，第三日上午全體代表參加擴大總理紀念週後，分組前往各機關參觀，四日爲大會之第四日，按照大會議事日程，於上午八時半起開第三次會議，下午一時半起，開第四次會議，繼續討論提案，並舉行閉幕儀式，茲將各項提案整理照錄如下：一，請推定大會宣言起草委員會案，(主席團提)二，請推定大會決議案整理委員案(主席團)。三，擬具黨務報告決議案草案一件，請核議案。(黨務報告審查委員會)四，擬具市政報告決議案草案一件，請核議案(市政報告審查委員會)。五，擬具警備報告決議案草案一件，請核議案(警備報告審查委員會)。六，建議 總理銅像應如何籌募案(市執委會)。七，整飭黨務工作案草案一件，請核議案(提案審查委員會)。八，整飭市政工作案草案一件，請核議案(提案審查委員會)。九，規定市黨部監督市政府之辦法，是否有當，請核議案(陶百川)。十，請市部籌集公費，在閘北建築偉大中山紀念堂，藉留永久紀念，而利民衆集會案(六區)十一，請中央迅速規定相當國民兵役年齡之黨員，實受軍事訓育案，(六區執委會)。十二，請改組市總工會籌備委員會，並於最短期間成立上海特別市總工會案，(六區執委會)。十三，請轉呈中央准許成立上海特別市總工會，(六區執委會)。十四，請中央迅速規定救濟失業黨員辦法案，(六區執委會)。十五，請中央令飭各省市黨部，設立黨員地方自治訓練班，造就自治人才，完成訓政工作案(六區執委會)。十六，請轉呈中央令飭市政部恢復鍊鋼廠案(一區執委會)。十七，請中央咨行國府，迅速統一幣制，在幣制未統一以前：甲，應先取締凡未依據國法設立之銀行，乙，非國家銀行不得發鈔票及輔幣券，乙，根本不准外人在華設立銀行發行鈔票，以維國家經濟社會金融案(六區執委會)。十八，請中央咨國府迅速頒布兵役法普及國民軍事訓練案(六區執委會)。十九，請轉呈中央整飭吏治案(六區執委會)。二〇，請中央咨行國府令各省民政廳切實清查戶口，增加警察實力並派得力軍隊，撲滅各地土匪案(六區執委會)。二一，請中央通令各省市修築主要幹道，以利交通案(四區執委會)，二二，請中央實行全國黨政機關工作人員，均須任用考試合格人員，以求真材而利訓政案(二直轄分部)。二三，請火速澄清政治，肅清盜匪，提倡民生，以培民力案(三區執委會)。二四，請轉呈中央，迅即槍斃居正，以儆叛逆案(一區)。二五，請中央撤銷另設郵政儲金匯業總局案(六區)。二六，請中央廢止外人在華一切特權案(六區)。二七，請中央於最短期間交涉取消華僑所受之不平等待遇案(一區)。二八，嚴禁外僑在國內購買土地設立工廠案(四區)。二九，收回煤權，速成鐵路，請轉呈中央令飭政府迅核施行案(陸祺生，王屏南)。三十，請轉呈中央，即日撤職查辦摧殘民衆之上海市公安局長袁良，以肅吏治案(總工會籌委會)。三一，請援助韓國安南印度台灣非列濱獨立運動案(二區)。三二，請大會轉呈取銷學生團體組織，限於校內之原則，並另行規定各級學生團體組織條例以維學運而利革命案(學聯會)。三三，請轉呈中央恢復攤販組織案(菜攤業分會等)。三四，請訓令政府機關在本市範圍內之各民衆團體，應遵照本黨主義一律同等待遇，以符黨治案，(總工會籌委會)。三五，請大會督促黨政機關切實救濟本市失業工人，並造定永久救濟方法案(總工會籌委會)。三六，請令市執委會轉咨市政府關係本市勞資糾紛雙方違背勞資法規不服政府調解及仲裁決定者應受同樣之處分案(總工會籌委會)。三七，請上級黨部轉咨國民政府，撤銷資格限制，予黨員以參加一切考試之機會案，(陳文林)

改進皖省黨務

▲王秀春等來京

▲請求澈底辦法

中央政治學校及軍校政治研究班畢業學員數十八人，曾派往安徽擔任政治黨務工作，現因該省黨務，頗多紛亂，下級黨部，前受反動軍隊之應響，已有少數變成反動勢力，該員等以如此情形，對于黨務進行，殊多窒礙，特推派市黨部委員王秀春等四人，代表來京，向中央請求澈底辦法，以利進行。

京市各區黨訊

黨員大會

□七區一分部　七區二分部，三日舉行第二十三次黨員大會，出席黨員十七人，主席陳洪九，上級黨部參加人孫仲達，討論事項：(一)呈請上級黨部轉呈中央從速制定方案，改革國府以下各機關流弊及設施，以重黨治精神案，決議，通過。(二)呈請上級黨部遞呈中央轉函國民政府，對於裁員先從非黨員裁減之命令切實執行案，決議，通過。(三)整理幣制，須先改革不規之輔幣及輔幣券案，決議，通過。(四)星加坡總督金文泰有二月內取銷本黨黨部之說，應請上級黨部遞呈查明，嚴重交涉案，決議，通過。

□六區九分部　六區九分部，一日開第三屆第十次黨員大會，到會者二十二人，主席蘇理平，討論案：(一)建設中央函國府令教育部編製小學課本，須列入「不平等條約」一科案，決議，通過。又該區分部，並於同日開第三屆第六次講演大會，到會者二十二人，主席蘇理平，講演者劉亞東同志，講題爲「國貨運動」。謂中國貧弱，係受外國經濟壓迫爲惟一原因，并提出關於國貨運動四項方法，一一演說詳盡，並由劉亞東同志草就意見書一份，將來俟七項運動由本分部各同志草就完畢，即彙呈中央採擇施行。

執委會議

□四區九分部　四區九分部，昨開第十八次執委會議，經討論決議案件如下：一，常委提出關於本分部向八次全區黨員大會建議：(一)反對中日關稅新協定草約，請中央轉飭國府不予批准案，(二)請政府抗議日人強收旅大農民土地案，(三)請政府積極實行政費節用政策案等三件請予追認案，決議，追認。二，嗣後各種集會不必固定於星期日召集案，決議，通過。三，規定本月內討論會及大會日期案，決議，一：定十一日開討論會，二，定二十一日召集黨員大會。四，據本分部黨員何廷璋同志來會報告，原在首都第三警局供職，現失工作，請予設法以維生計案，決議，遵照中央關於公務人員不得隨主任長官進退之通令辦理，據情轉函第三警局，對何同志另予安插。

□十一區黨部　十一區黨部，二日舉行第十五次常會，討論案如下：一，黨員戴培華呈請轉函郵政局及滬寧車站仍准派報工友照舊進站折報案，議決，分別致函郵務管理局及滬寧車站，請予照准。二，令各區分部轉知各黨員，此後不得越級呈報案，議決，通過。三，呈請上級黨部，並轉呈中央迅下討伐令案，議決，通過。四，呈請市黨部切實監督市府此次裁員，遵行中央頒佈先裁非黨員之明令案，議決，通過。五，呈請市黨部轉函市府，令行教育局，迅行設立免費中學，以救濟貧民失學子弟案，議決，通過。

又訊，該區黨部於三日舉行第一次臨時會議，其議決案如下：一，幹事陸誠，不盡職責，應如何辦理案，議決，撤職。二，監債吳鳳鳴函幹事陸誠，不盡職責，搗亂會場，不服制止，請轉呈市黨部予以懲處案，議決，照辦。

□十一區三分部　十一區三分部，二月二十八日開第四次執委常會討論事項：(一)改定本會常會日期案，決議，改爲每星期三下午四時三十分舉行。(二)朱翰題同志因住址遷移，呈請辭去執委職務，應如何辦理案，決議，照准，遺缺由陳朗瑩同志遞補。(三)黨員羅志英來函質問本分部此次市選未發通知之理由，應如何辦理案，決議，將有移轉證明書，本分部不能接收移轉之理由，具函答覆。(四)本分部前伍常務邢本鶴同志，經手賬目，未曾辦理正式移交，應如何辦理案，決議，呈請區黨部轉飭辦理。(五)本分部黨員大會日期，應如何規定案，決議，每兩星期舉行一次。

公佈欄

最高法院刑事裁判案件　▲福建金可湊因誣告不服福建高等法院駁回再審之裁定抗告案。(主文)抗告駁回。▲江蘇葛實庵因被張裕南等告訴侵占及告訴潘玉成搶劫抗告案。(主文)抗告駁回。▲廣東黃成茂強盜殺人上訴案。(主文)原判決撤銷，發廣東高等法院更爲審判。▲河北崔增因殺人上訴一案。(主文)上訴駁回。▲江西李潤枝因私禁上訴一案。(主文)原判決及第一審判決均撤銷；李潤枝私禁直系尊親屬，處罰金八十元，如執行不完納，以二元折算一日，易以監禁。▲安徽藕英因僞造文書上訴一案。(主文)原判決撤銷，發回安徽高等法院更爲審判。▲江蘇顧文揚因強盜上訴一案。(主文)原判決撤銷，發回江蘇高等法院更爲審判。▲江蘇夏士傑等因恐嚇取財上訴一案。(主文)上訴駁回。▲浙江胡增林因擄人勒贖上訴一案。(主文)上訴駁回。▲河南陳紹虞因傷害私禁上訴一案。(主文)原判決撤銷，發回河南高等法院更爲審判。▲江蘇穆抒齋因詐欺抗告一案。(主文)抗告駁回。▲浙江謝樟松因竊盜上訴一案。(主文)原判決撤銷，發回浙江高等法院第一分院更爲審判。▲四川龔履安因殺人上訴一案。(主文)原判決撤銷，發回四川高等法院第一分院更爲審判。▲廣東鄧受泰因侵占上訴一案。(主文)原判決關於罪刑部分撤銷，發回廣東高等法院更爲審判。▲廣東鄧受泰因侵占附帶民訴上訴一案(主文)原判決關於附帶民事訴訟部分撤銷，發回廣東高等法院更爲審判。▲湖南陳我均因僞造文書案請停止羈押一案。(主文)聲請駁回。▲江蘇李榮暉因脫逃上訴一案。(主文)原判決撤銷，發回江蘇高等法院更爲審判。▲河南馬石滾因擄人勒贖上訴一案。(主文)原判決關於馬石滾罪刑部分撤銷，發回河南高等法院更爲審判。▲浙江金苗千因擄人勒贖非常上訴一案。(主文)原判決關於適用法則違法之部分撤銷。▲福建余品官因略誘上訴一案。(主文)原判決撤銷，發回福建高等法院更爲審判。▲陳本興因竊盜上訴一案。(主文)原判決關於處刑部分撤銷；陳本興竊盜處有期徒刑二月。▲江蘇湯寶生因反革命上訴一案。(主文)原判決關於執行褫奪公權部分撤銷；湯寶生執行褫奪公權三年。▲江蘇蕭梅初因強盜上訴一案。(主文)上訴駁回；裁判確定前羈押日數，以二日抵徒刑一日。▲廣東鄧黃氏帮助略誘上訴一案。(主文)原判決撤銷；鄧黃氏帮助略誘，十九年二月十一日以前羈押日數，以二日抵徒刑一日。▲河南井平西擄人勒贖上訴一案。(主文)原判決關於刑部分撤銷；井平西擄人勒贖，處有期徒刑二十年，無期褫奪公權，裁判確定前羈押日數，以二日抵徒刑一日。(以上十九年二月十二日)

首都 共和書局 南號太平街北號花牌樓
書籍儀器 測量用品 印刷材料 花色齊全 價目克己
經理 德國油印臘紙 打字臘紙 上海精美實業工藝社發明 學習無綫電信蜂鳴機 石印機器油墨 打字機打字紙
最新出版 夜間戰鬥 野外演習 書 筆記
1 各科要目 計十一種
2 野外實施課目 計十七種
3 夜間戰鬥 計七種
4 附戰術實施 計十四種
定價一元八角 廉價一月七折出售 電話三三三

樵山醫院 統治內外花柳產婦各科
特設 愛克司光線
專治 瘰癧痔瘻 肺癆便毒 及其他用藥無效之諸骨節肺病 及外症對於初起之諸內外疑難症 用此一切照明如指掌
特大德國電療機 專治 老白濁筋骨關節酸痛四肢麻痺
本院備有病房以便住院療治 院址龍王廟火瓦巷 電話城內六二〇號
戴夏民 余霖 博士 本院診治時間 上午九時至十二時 下午二時至四時 分診所診治時間 上午九時至十二時 下午二時至六時

南京 城南醫院 夫子廟家金大戲園隔壁 電話一七一四九
主任醫生 日本九州帝國大學卒業 前南京市立鼓樓醫院內外皮花科醫長 余霖 戴夏民 博士
分診所 地址 新街口中山路三十六號 (電話一七〇六號)

南京 澤民醫務所
(地址)戶部街火瓦巷 電話一四九四號 (時間)門診上午九時至午後三時 出診午後三時至六時 星期停診
特聘姚舜英女醫士專任產婦科 陳潤生博士啓

南京電療院 電氣治療部 (地址)(城北)成賢街 醫藥治療部
(專治)皮膚病，肛門病，花柳病，其他雜症 (時間)自下午五時至九時半 (號金)初診一元，再診五角 (施術費)一元至三元 (專門)內外科，花柳科，眼科，產婦科 (時間)自上午九時至下午四時 (號金)初診三角，再診二角 (病房)頭號三元，二號二元

唱經樓 中南醫院 電話六零六
內科外科 花柳專科 電氣治療 梅毒檢查
特備德國新式電機專治 久老白濁 淋病 筋骨酸痛 神經麻痺 諸節關炎 僂麻質斯 (備有病房) 門診 上午九時 下午五時至

花牌樓康福醫院專門花柳科

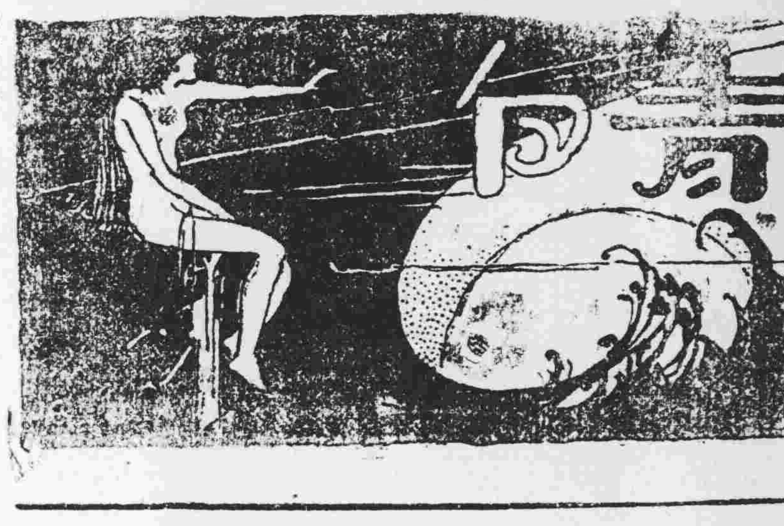

第二百六十六號

別芸心

逸波

江闊雲寒，
綠帆低處泊前灣，
桃葉春波亂，
暮氣罩青山。
送君別淚偷彈，
人去後，
怕立畫欄前，
帆影浪紋添，
凄涼！
休唱陽關。

談卜留

予倩

卜留一千八百五十八年生於巴黎，他是個文官，又當大學教授，他的戲劇在法國近代劇中占很重要的地位，蕭伯納稱贊他說是易卜生後第一人，可是也有人說他的戲總不脫教書先生的意味。

他的戲都是所謂問題劇，他說：『戲劇要順應時代研究當面的問題。』這就是他的主張。他雖說是個社會主義者，可是他的戲多半是描寫資產階級的世態人情道德宗教，他是就這些方面加以研究，而求解決社會問題的方法。

最好的問題劇，是要把問題很自然的歸納在戲裏面，凡作者的思想和主張，要不知不覺的跟着情節進展，而要使之絲毫看不出痕跡；如若不然，使不成戲，不過是借戲劇形式來發表的一段議論罷了。

易卜生的戲有許多是關於某種問題，可是他自己決不承認是爲問題作的。他的戲是藝術，問題溶化在戲劇裏頭，行爲和性格的發展，有絕大的熱力；但卜留却不同，戲劇不是他的目的，不過是手段；他注重的是治社會的病，解決一切的煩悶，所以說易卜生是藝術家，卜留不過是舞台的哲學者，智的諷刺詩作者Satire罷了。蕭伯納稱贊他的話，不見得是個個人承認的。與其拿他與易卜生并稱，不如拿他與蕭伯納并稱，因爲他們兩個人的戲，都是先問題而後戲劇。戲劇既從屬於問題，戲劇的精神，當然減少，怪不得有些人加卜留一些綽號［（『使徒』『好人』之類的綽號，而不稱他爲戲劇家。

卜留的戲，對於社會，探微索隱，而以鮮明愉快之談論出之。在結構上甚爲謹嚴，推理方面，便根據邏輯的方法，有條不紊；他的好處在此，壞處也在此，因爲這樣決不能奔放，既顯不出鬥爭的熱情，也沒有甚麼深刻動人的苦悶，他的諷刺却很辛辣，可是缺乏輕倩流麗之致。所以看他的戲不會有很深的印象，而且他的思想總不脫資產階級的臭味，他的論調又帶着厭世主義悲觀的色彩，Pesimism他希求人類的幸福和進步，有一種憐憫的心，只是情熱不足，所以他的戲沒有悲劇，這也是自然的結果。

說卜留壞話的批評家實在不少，卻是他的確也有他的好處，譬如『受過教育的女兒』寫得卻還不錯，這個戲的梗概是：一個鄉下人的女兒因爲受了教育，她便厭棄鄉下，厭棄家庭，虛榮心異常發達，只想一個作官的少爺，後來弄得在家裏不能同父母相容，走了出去。因爲階級關係，又沒有能夠和那個少爺結婚，她隻身走巴黎。想謀自立，又因爲社會生活之緊迫，找不到飯碗，弄到結果還是回到家裏屈服在父權之下。

這個戲並沒有許多議論，大體是譏諷教育制度不良，所以教出來的女孩子只趨慕虛榮，所學的東西都不切實用，所以弄到一無結果。又因社會環境不良所以使她極力想求自立卻不可得。這個就我頗想介紹一下，我覺得編的技術不錯。

卜留的戲情雖不奔放，線條卻是粗的，諷刺最尖刻，而描寫最透闢的莫過於關於政治與社會的作品。譬如『大紅袍』議論兩個檢察官，想陞官便假借正義的虛名，凌虐無辜，後來那個女犯人當堂把一個法官刺死了。這個戲頗有力量，

尤其像卜留所編的戲，個個都有一個問題這實在沒有甚麼意味，卜留所編的『信仰』那種戲，我不喜歡，本來照現代批評家說起來，卜留已經不是『今日的作家』是昨日的作家了，他的作品已經只有文學史上的價值但在是中國舞台上介紹『受過教育的女兒』似乎還不十分舊，或者卜留的作品不止有文學史上的價值罷？

「海上」

子亞

離開那狹側的江面，向着汪洋大海駛去了！

黎明，船上張了帆，于是燦爛的血輪，漸漸從東方升起，片片的紫霞，映出煊日的光輝，自然充滿着濃厚的春氣，海鳥在蒼穹翱翔，似乎在那裏鼓舞我們前進的勇氣，伴着我們作長途的旅行。這日，風平浪靜，我的心靈，好似潛入海底的幽宮，如在象牙塔中，做着白日之幻夢，前途是多麼光明啊！海水不息地彈奏出凱旋之曲！

太陽依着他的軌跡，不息地旋轉，一日是這樣地過去了！是平靜而岑寂的海上之夜！船搖蕩着！浪輕舞着！月亮在海面上射出清涼的光芒，閃耀的繁星，滿佈於蒼穹海底！

我，整夜不能熟睡，腦海充滿着奇離的雜念，血液沸騰，心靈飛顫，我想發現這世界的神秘，找出這大海的虛迷，我的心弦的奏鳴，似乎已與波浪的起伏合在一起！

五點鐘，從朦朧中驚醒了，鬱勃的蒼穹，已化爲烏氛的世界，破亂的長雲，浮馳而飛翔，猛烈的狂風，激盪起澎湃的怒潮，浪花暴露出猙惡的面目，向着我們的船上打來！

船繼續地航行，繼續地去碰撞那模糊的未來，風浪是愈緊了，海水怒號着，彷彿如無窮的瀑布，澎湃地由山頂洶湧流下，黑色的蒸汽，在霧氣氤中旋轉。

船已是不能再自主了，任着狂風暴浪西飄東盪，全船的人們失了知覺，鮮紅的血從我的五孔流出！

奇異的希望，已化爲無窮的恐怖，幻妙的幽思，已變爲顫心的惡夢，海水的怒號，奏出可怕的喪鐘挽歌，模糊的未來，終究是巇巘的前途！

唉！海是多麼可咀咒的呵！這是世界的盡頭！

我已經預備着滅亡之時候的來到了……

一九三〇，三，三，於夢中。

消失的故事

孟平

一

當夜醒來的時候，我驚異誰打開我的窗戶了。一個煩擾的毒虫，很迅速地鑽到我的心窩裏。我想我一定失掉一些什麼了，然而我又不知道什麼我會失掉。

我却不能再平靜地生活在自己的房裏，那洞啟的窗顯示了我外面的夜，那洞啓的窗燭照了我自己的空虛：

忽然一股荒谷的風，從那裏吹了進來，深沉的燈在年老的台上發抖了，我的靈魂在破舊的外套裏發抖了。

「誰會到了我的房裏喲！」

我哭泣在母親的懷裏。

「幻想吧，孩子，那不會有的。」

「一定的！誰會到了我的屋裏。」

啊啊……是他吧，那不爲人所喜悅的；是他吧，在那深沉的夜裏。」

二

我不認識他是誰，然而我已認識他是誰了。

會有那樣的一個夜晚吧，我們天天是這樣的等待而且凝望，有一個遠方的客會來到我們的屋裏。他來了，然而他却是那不爲人所喜悅的，

母親厭惡他的粗紅的手，強橫的眼，鐵青的臉……母親厭惡他的破壞我們的神龕，搗毀我們的偶像，和扯碎我們的賬簿。

三

我不能喜悅他，因爲我是母親的孩子。

在一個可怕的擾鬧的夜後，我發現他已不復在我們的屋子裏了。

然而我却不曾獲到那爲母親所喜悅的臉子，然而我已疲倦于我們的發抖的深沉的燈，以及母親的歎息和咳嗽了。

於是我開始想念那消失的粗紅的手，強橫的眼，鐵青的臉。

我狂叫了！我的胸腔承載不下這樣的沉悶，和那樣的燃燒。

「看呵，母親！我臉上圓圓的笑渦變成條條的綫了，我將不復生活在你的懷抱裏。」

「我的頭髮不是如月光的影子一樣的銀白嗎？然而我仍然——」

「靜靜吧，孩子！」

「然而你是我的母親喲！」

「然而你是我的孩子！」

「不，孩子和母親永遠是不同路的。」

「孩子和母親永遠是同路的，從搖籃直到墳墓。」

「不，我不能走你走的路的，我將離開你去找我要找的東西。」

「靜靜吧，孩子！那是可怕的心念。」

「不，我不能走你走的路。」

「啊，我的孩子！」

四

在瓦灰的夜，在靜寂的夜，我終於離開了母親的懷抱，在我的眼前消失了深沉的燈，乾枯的咳嗽，衰頹的歎息。

我摸索在迷朦的路上……

三，三。

文學上的未來主義

李子駿

未來主義是二十世紀最初發生於意大利的藝術上的新運動。這派的運動不只限於文學，而普遍推及於造形美術音樂等一切藝術上面。

其初原不過是一種反抗鄧南遮等人的追慕過去時代的唯美主義的運動，聲勢並不浩大；迨一九〇八年詩人瑪利納提的小說未來主義者瑪法卡爲政府所禁，並科著者以妨礙公安之罪，拘於米蘭，遂激起文藝界的不平，有名的批評家和戲曲家，喀普那也幫着向政府反抗。結果，瑪氏勝訴，當他底朋友歡迎他出獄時，大呼『未來主義萬歲』，於是未來派新運動就以未來主義名，不久他們並在巴黎的菲喀留報上發表了正式的宣言和主張。

其後在俄國方面也軒然鼓起未來主義運動的巨波。十月革命時期，因戰爭的破壞：生產機關的失調和將舊文學所由生長的社會背景加以毀滅等等原因，由象徵主義蛻變出的阿克梅宜主義的舊文學陷於完全僵死的狀態，同時普羅列塔利亞的文學尙未成形，只剩下左翼的未來派執着文壇的牛耳，點綴着文學界的荒漠空虛。又因革命的初年，在劇烈內戰的時期正需要顯明的宣傳性質的藝術，而未來主義却極歡迎這種廣告標語式的創作，做宣傳的藝術品，其要點並不在是否具有真正的革命性，詩人的工作只在於表現業已成熟的觀念形態的材料，在這層更恰巧與未來派形式上的趨勢十分相合。而同時內戰結果，使文學的生產遽然縮減，文學家不能不從出版書籍轉而將自己的作品在俱樂部或咖啡館裏朗誦，這在未來派方面素來是注重聲音，着意朗誦，慣於口頭上爭戰的，咖啡館中的演台當然覺得特別的合適。於是未來主義者於宣傳文學和咖啡店工作兩方面進行中遂露出嶄新的頭角來了。這派在學理和政策方面比在文藝創作方面活動得多，革命後三年內此派代表的詩人有馬也闊夫斯基，卡門斯基，阿謝也夫，和脫列奇耶闊夫等。

這派的根本主張，在謳歌近世科學的發達，機械方面的銳進，激動的生活和近世革命的政治社會運動等，想把騷擾，喧鬧，速力的飛躍，生產技術反映出的格調，作爲創作藝術的中心。因此他們拋棄一切文學上的傳統，衝出各樣藝術的壁壘，否定了布爾喬亞汎的文化，進而讚美各種的騷動激越的情態，痛恨沈靜，休止，默然，屈伏，死寂……而歡喜那表現疾馳，衝突，激亂狂熱的大工場和凶狠的革命的鬥爭，如此，一面尋求動的性質的事物，作爲創作的對象，一面又竭力發揮作家自身磅礴的感覺及複雜的主觀的情緒，在這些流動的有力的因素上面樹立新的文學創作。

所以瑪利納提起草的宣言上說：『最近代科學上的種種發明，使人的感覺性非常的發達銳敏了。在實際上不能不用新的感情以代替舊的感情了。新的感情必要以新的表現方式來表現，新的感情主要是以速度，躁音，猛烈乃至應用的科學爲殘忍的，所以新的表現，勢必以緊迫的無綫電信的，信號機式的物質的東西爲適切。』

蘇俄未來派理論家勃里克在『抗閱的藝術』第一號的論文對於藝術的辣亦中說：『未來主義者是用着和普羅列塔利亞不同的方法，趕赴於資產階級藝術的破壞，他們是想打總毀棄了過去所有的藝術的……現今藝術家已不能不直赴工場上，示以新的未嘗經見的東西的模型了。……不是幻想是實體，才是未來的藝術的標語。』馬也闊夫斯基也寫道：『抗閱的藝術不是在死的殿堂——博物館或故書堆中是不得不集合在所有的場所，街路，工場，作場，勞動階級的住所的。』

（未完）

世界大戲院

各界注意

時間：二時半　五時半　八時半

價目：日戲 頭等三角 特等四角　夜戲 頭等四角 特等五角　童票二角

祇有今天了

大學生活

大學生活只有今日最後的一天了

各界士女幸勿錯過此良好之機會

男女學生們萬萬不可以不看……將學校生活的神秘盡量地宣佈……
抵入情網者萬萬不可以不看……身入情場應付的南針盡量地指示……
立身社會者萬萬不可以不看……世態炎涼的黑幕盡量地揭露……

明日開映

琵琶妲妮兒

最香艷之社會浪漫愛情名片

修甲女郎

女范克朋！女范克朋！

要知女范朋克表現風騷浪漫熱情派的傑作 非看修甲女郎不可

那個不知琵琶妲妮兒是武俠女明星之翹楚全世界的觀衆也早就讚譽她是一個『女范朋克』她具美麗如花的面貌巾幗英雄的氣概天賦特出人羣的銀幕藝術所以她表現武俠劇之外尙有文質彬彬莊諧兼備風騷滑稽浪漫熱情的許多名劇『修甲女郎』即其一也她飾一明眸皓齒姿態如仙的小家碧玉而愛慕虛榮致爲浮蕩男子馬根所惑遂放棄其共同患難的未婚夫將下嫁於馬根然後始知馬根已使君有婦遂急懸崖勒馬設計拒絕終與未婚夫羅卡愛好如初而成眷屬此中劇情之曲折處處令人莫測表情之深刻入微處處動人憐惜熱情溫柔處處令人愛慕全劇自始至終無隙可乘誠爲素負盛名琵琶妲妮兒之傑作也

看了本片之後就能明瞭琵琶妲妮兒出史璜生克來拉寶等輩不知幾倍「史」與「克」惟以風騷浪漫以眩人而琵琶妲妮兒能具武俠風騷浪漫熱情諸派均能登峯造極足能壓倒彼輩所不愧也

南京大戲院

地址夫子廟新姚家巷　電話第四百六十八號

三月五日開映滑稽戰爭巨片

兩個軍人

兩親家遊大西城內的兩位大名鼎鼎滑稽大家「橋治雪泥」和「却利茂萊」又到南京大戲院來了並且帶了一部滑稽的戰事片獻給諸君們看又要請諸位大笑他們倆的藝術是不要我們多述 諸君的心目中早有定評屆時請早臨共同玩賞

□配奏高尙音樂□

□片中加譯說明□

時間：二點半　五點半　八點半

價目：日戲 頭等三角 特等四角　夜戲 頭等四角 特等五角　一律小洋　童票二角

時間 價目
日場 兩點半 [illegible]
夜場 八點半
（日場）樓下三角 樓上前六角 後五角
（夜場）樓下四角 樓上前八角 後六角

國民大戲院

電話九九六〇三

花牌樓 楊公井

美妙音樂 中文字幕

今日最後一天開映

西班牙武俠熱情巨片

銀幕情侶

柯爾曼・彭姬・合演

定情之夕

「定情之夕」是有情男女不可不看的影片

「定情之夕」是描寫初夜之愛的浪漫寫真

「定情之夕」是轟動全球西班牙豔情故事

「定情之夕」是銀幕情侶的最佳合作出品

「定情之夕」是電影界裏的空前藝術結晶

「定情之夕」是聯美影片公司破天荒出品

「定情之夕」是全世界最著名的寫情巨片

「定情之夕」是本院特選放映的名貴珍品

比一切（定情之夕）裏的神秘，充滿着的神秘更偉大，因為宅心的神秘切愛的火焰，一切鴛女底心一，宅燃燒世上有情男最高情靈，宅震蕩電影戲衆的是一部感，所（定情之夕）一豔，最最高倘，最中潔，最香情巨片浪漫，最神秘的武俠熱的。，無論何人都不要錯過

聯美公司最佳出品 一九一九年最新考[illegible]

明日開映

一部笑彎肚的滑稽名片

（福司公司出品）

著名鈎鼻子二美可恨得意傑作

要錢不要命

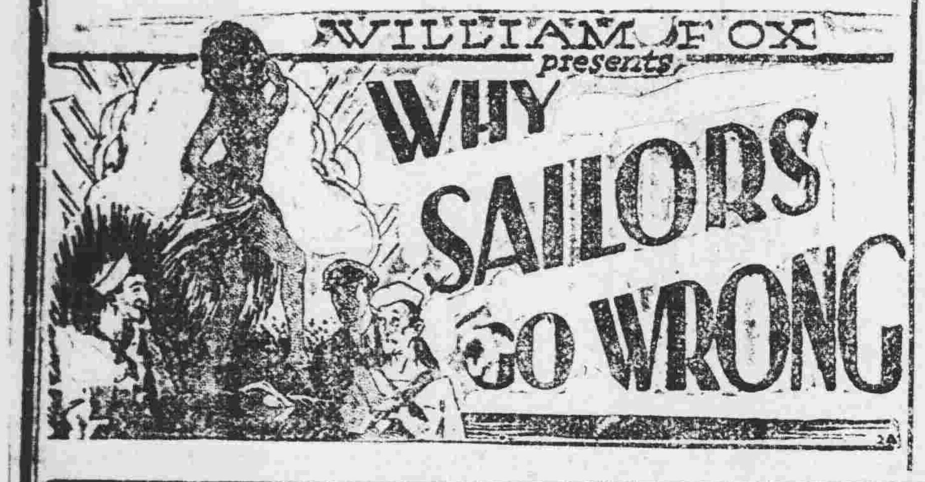

大同電影院

馬府街 電話二

特別通告 今日上午十時加一特別映場

時間	價目
第二次下午二點半 片予甚長 第三次下午六時半 第四次下午九點半	日戲連印花娛樂捐在內共售小洋三角 夜戲連印花娛樂捐在內共售小洋四角

每逢星期日上午十時只售小洋一角

今日開映

價目 日戲二角 夜戲四角

不怕不識貨 只怕貨比貨 拷貝簇嶄新 字幕個個明

強國必先強種 強種必先強身 看過醫驗人體之後 對於醫學上學理上 得到不少的智識

聲明
本院這部醫驗人體。是最完備的醫驗人體。是有中西醫院廣告的片子。是一[illegible]的好片子。

醫驗人體

同時加映西洋名片情場奇男子 二大名片一次映完

這部片子的目的，是拿衛生教育，及醫學常識，來映射在銀幕上。凡：初生嬰兒的健康，手術解剖軀幹，各種外科病的預防；都很精細的指示給觀衆。并且現代青年的生育教育問題，婦女間之一切秘密，在我們不曾口講筆述過的；這片子上也會很好很好的指告給你。大概看了這部空前的科學影片後，人們很可明白了母親之難。而那一般正沉迷在柳巷花叢，覓歡取樂的人們，也可當頭一棒，打醒了他的迷夢，知道那宗行為，不兩樣於自己戕賊。棄講衛生的人們啊！快來臨觀罷！

這一部片子，自始至終，完全是科學化。不是那拿槍弄棒的武俠片，不是那柔情密意的愛情片更不是那出神入鬼的神怪片；他完全是根據了醫學上的學識與實驗，造成了這洋洋大觀。

婦女生產機能。陰陽精蟲結構。胎兒十月發育。降生種種困難。難產解剖手術。子宮生病形情。睪丸腎囊解剖。毒精週行全身。子女先天受毒。四肢發育不靈。五臟皮膚潰爛。傳染受毒無窮。一一詳為發表

凡已看過的人因字幕不清者請再來一看未看者請早光臨再十六歲以下請不入座

不日開映 驚天動地革命愛情有聲名片

美人魂

比黨人魂還好 售價 日戲一元 夜戲二元

大道

中央日報副刊
第二百五十三號

目錄

有限銀本位制（續）　劉振東
馬克斯國家觀的誤點（續）　譚振民
整理菸酒稅收建議　陳海澄
日本總選面面觀（續）　方保漢

有限銀本位制（續）

劉振東

有限銀本位在事實上第二個根據，是金匯兌本位國家限制銀幣數量所得的經驗。十九世紀之末葉，金銀複本位及銀單本位國因銀價之跌落已感受種種的損失，所以各國相繼採用金本位或跛本位制。但是有許多弱小國家，其力量不足以購買大量的生金鑄成金幣以實行金本位制，於是金匯兌本位制乃應運而生。其法爲於經濟關係較大的國家中（屬地則於母家）存儲大量的金準備，以爲兌換金幣之用，而於本國則存儲銀幣以兌付小數的款項，同時廢止銀幣的自由鑄造，以爲抬高銀幣價格及維持金銀法定比價的手段。印度，墨西哥，菲利濱及英屬海峽殖民地相繼仿行此制。國內既不鑄金幣，故以限制銀幣數量爲維持幣價最重要手段。在金匯兌本位制推行之初，金銀比價頗不容易維持，然因廢止自由鑄造及限制貨幣數量的原故，維持金銀比價政策，終於能以貫澈。今茲舉一實例以證明之。一千八百九十三年印度採用金匯兌本位制後，廢止印度銀幣羅比的自由鑄造，而法定金銀比價爲每羅比等於英金十六便士。此項法定比價較銀羅比所含生銀之價格爲高，故民間之藏有銀羅比者，多向政府要求倫敦之金匯票。但印度政府抱定強毅不撓的精神，始終繼續兌換金幣，並收受銀羅比爲繳納租稅及公費的法貨。行之未久，人民不但不以銀羅比向政府兌換金幣，反以金幣向政府兌換銀羅比，這是限制貨幣數量及廢止自由鑄造，可以抬高銀元價格的鐵證。這也是我想造成理想銀本位「虛價銀本位」的一個事實上的根據。

有限銀本位在事實上的第三個根據，是中國今日的實際情形及國際市場中銀價的繼續暴落。中國貧弱，至於今日，不惟無力購買大量的生金，以實行金本位，即比此較容易的金匯兌本位，也沒有力量去實行。而同時允許自由鑄造的銀本位，因銀價日益下落的原故，爲絕對不能採用。所以我在前面說過，今日之勢，用金不能，用銀不可；而金匯兌本位又不適於國情，必須於現有幣制以外，另闢一條道路。不但如此，我以爲中國的力量，固然不足以實行金本位或金匯兌本位，即使有此力量，是否應當行此，尚有研究的價值。歐美之所以採用金本位制，不但是求適合國際的趨勢，求國際間經濟的便利，並且是要適合國內經濟狀況，助長經濟的發展。而反觀吾國內地的低度經濟生活，人民方以銅元爲計算價值的單位，則一旦用金，殊覺其不適於國情。且吾以爲一國的貧富，係以其人民的生產力爲標準，貨幣不過交易的中介。此種交易中介之材料，用金固可，用銀亦未嘗不可。但求其適於經濟發展就是了，何必以多藏金爲貴？吾以爲用有限銀本位制，在國外匯價一方面，既可以使其以購買力爲標準，在國內又適於經濟的發展，而同時又可以節省大宗收買黃金的款項。且我更以爲與其耗用大宗款項，以實行金本位，倒不如借用大宗外債，作爲兌換準備金，以行金匯兌本位，倒不如把這一筆大款，用在發展國內實業上，其收效當較爲更大！又何況今日的中國力量，萬萬不足以行金本位呢？

最後我們談到銀價問題。現在稍有眼光的皆知道今後的生銀價格，必然繼續跌落，而永無恢復舊觀的希望，一方面固由於生銀產額的逐日增加，一方面又因爲生銀用途的逐日減少，在十九世紀初葉以銀爲貨幣的國家，其面積人口佔全世界百分之九十以上，在今日僅有中國。在從前銀爲裝飾品的一大宗，在今日因爲人類生活程度增高，大家多用金而不用銀。而且生銀之爲物，與他種金屬不同，並非爲工業上的必需品。因此我們可以斷定今後生銀的國際市場價格，必然日益暴落，而靡有底止。因此所以大家皆說必須棄銀用金，大家皆說中國用銀的容量，不足以抬高銀價。但是中國的力量，又不足以改行金本位，於是一般人乃主張逐漸籌備，期於十年或數十年後改用金本位，

在我的意思，以爲中國因用銀所受的影響有兩方面。一則外匯價格的跌落，一爲國內銀價的跌落。外匯銀價的跌落，爲有目皆見，爲路人皆知，國內銀價的跌落，爲研究經濟學者，方能見到。這點意見，我在前面已經說過了。我以爲中國若不在上想出辦法來，那麼不但國際間受重大的損失，將來世界過剩的生銀，皆運於中國，則中國的物價，必然飛騰，更必然時常變動。即此一端，已足使百業衰敝，致中國於破產而有餘！現今少談中國貨幣問題的，專希望於數十年後，改用金本位，[illegible]不可數十年後，中國已成爲破產的國家！所以我以爲中國不惟不應當多用生銀，以爲抬高銀價的一法，更不能使世界剩餘的生銀，以中國爲最大之尾閭，而聽其流行國中，如洪水之汜濫！這點意見，我在「中國幣制改造的途徑」內，已經詳細的說過了。總之，我以爲中國今日，用金不能，用銀不可，金匯兌本位更不可行。我更反對逐漸籌備數十年，以期望實行金本位於無定之將來，因爲事機迫切，迫在眉睫，吾人勢不能坐以待斃，以自走於自殺的一途！我主張馬上就要想出方法來改革中國的幣制，而我的方法，即是有限銀本位制。這個方法，容或有不完善的地方；若是有人能想出更好的方法來，那更是我所歡迎的了。

（三）有限銀本位的利弊

有限銀本位的第一種好處，就是可以節省大宗的款項，或中國貨幣的改造，很容易的可以成功。現在主張用金本位金匯兌本位的人，太不顧及中國的能力。中國若是改用金本位或金匯兌本位，沒有五六萬萬以上的金準備，是絕對作不到的。現在我們的財政狀況，年須借債以度日，那裏還有錢去採用金本位或金匯兌本位。要說慢慢籌備，等到若干年以後再改用金本位，那知這個問題，我們現在就須想出辦法來才是，畫餅充饑，有甚麼意思？若是依我的主張，馬上就有辦法，而且可以不耗用許多款項。

有限銀本位的第二種好處，即是政府不惟可以減少財政上的負担，反可以開闢一個正當的財源。若是採用金本位，政府須籌大宗的款項，[illegible]只要政府眼光不太短，不爲目前的小利而任意增加銀幣的數量，以自壞長城，則有限銀本位制，不惟可[illegible]殊價格，一定可以維持，所以我以爲行有限銀本位制，不特可以減少政府的負担，還可以爲政府開一個正當的財源。

有限銀本位的第三種好處，是可以憑空增加中國的富力。現在各國所行的本位幣制，皆是實價貨幣，是以貨物爲貨幣，而其數[illegible]千年來歷史上的傳統，有許多學者[illegible]紙幣本位，一定是行不通的。[illegible]通已久，因爲種種原因[illegible]（Force of habir）自由使用[illegible]既得有一般人的信仰，以固定其價格，使之不受國際生銀價格的影響。這種辦法，將來政府即可以得到這種利益，可以賤價購買生銀，以改鑄高價的銀幣。政府不但可以節省購買生金以充本位貨幣的費用。將來中國事業愈發達，需要貨幣數量愈多，而其利將至於不可計算。貨幣是社會財富的一部份，我們既可以憑空增加貨幣，所以我說實行有限銀本位，是可以憑空增加中國的富力。

（未完）

馬克斯國家觀的誤點（續）

譚振民

（九）

在這裏，Adler和Kelsen都是認定在共產社會裏，強制秩序是不可缺少的。但是，馬克思恩格爾的真意，是否相同，恐怕多少總有討論的餘地吧。因爲有時他們所說，在我們的印象裏，感覺得和此稍有不同的地方。馬克思恩格爾說依無產階級國家實現資本家的剝奪，則國家不旋踵而消滅，於是，各人的自由發展爲全員的自由發展之條件的一個聯合，代之而興』（共產黨宣言）。斯時人類始『由必然的王國，飛躍到自由的王國（反Duhring論）斯時始行廢止精神的勞動和肉體的勞動之對立，勞動不成爲生活的手段，而其自身却變成第一的生活欲望；實現了『各盡所能，各取所需』的標語。這就是馬克思恩格爾當作目標的共產社會。此等記述雖未免十分曖昧，可是一讀之下，所想像的，總是那對於人間的行動無何等強制和拘束的狀態[illegible]，在有權威的馬克思主義者中間，也有把階級別完全撤廢時的所謂『自由王國』解作沒有何等強制之社會的。列寧便是其中最顯著的人。他說：在沒有搾取的社會裏，由於習熟馴染，而無所用其強制的規則。從資本主義的奴隸制度，解放出來的人類，將漸漸地耳濡目染熟習於『遵奉幾百年來所經驗，幾千年來的傳統中所反覆的社會共同生活之諸規則；不要什麼權力，強制，從屬；不要稱爲『國家的特殊之強制機關』。』（AAOS 83 90）

現在若說馬克思恩格爾的真意，像右邊列寧所解釋的一樣，以爲在共產社會裏，一切強制的拘束都可不要，那末，對此批評起來：我要完全贊同Kelson的話了。像前面已經說過，他曾指摘經濟上的共產主義和政治上的無政府主義，是不相並立的。他在別的地方又說：『一切的文化，在人間本能的抑止或制限裏，即在門爭裏纔見進步。但是這認識，一定逃不出下面的結論：『對於人間原始的衝動（所有欲）很少發動之餘地的一個社會狀態，只有強制的秩序纔使其有存立可能』。惟有國家纔有排除一切他人底所有之力量。不用說，保障一個共產主義的生產之強制的秩序，像資本主義的國家說私有財產尊重心成爲第二天性一樣，經過長時間之後，[illegible]它是在經驗上惟有當作一個強制的秩序，即惟有當作國家纔見可能的一個組織，這是一個矛盾，要想脫出這個矛盾，並不是辦證法，而是走向相信人性一變之烏托邦去的大胆的飛躍。』（S.148）。

但是對於國家死亡論加以這種批評，不單是Kelson一人。例如Spann也是求國家之本質於組織的；他說：『組織，在其概念上是含有支配權力的，所以縱令一切階級都已撤廢，支配權力一定仍舊存在。』他又斷言，尤其是當生產及全經濟，『集產化時，必然地伴着強制，『無強制組織之集中的計劃經濟，是自相矛盾的。』（Der Wahre Staat, 1921 S. 157）。Bernstein曾聲明，國家之不可消滅，即強制之不可廢止之意，這是前面已經說過的。在人口衆多，土地廣大，而生產部門愈增加，生產物愈複雜的地方，個人利害和全體利害之自動的調和，是很困難的。像在動物界裏隨着機能分化的進步，必見骨格的形成，同樣，『在社會生活裏，隨着經濟的分化必形成代表一個社會利害本身的行政機關（Verwaltungs Korper）。這種機關，就是既往的國家，就是現在的國家。』然這分化，將來不會廢止，只將其結合一新而已，所以『可豫料的將來社會之行政機關，和現在的國家不過程度之差罷了』。（a.a.O.s.73）（未完）

整理菸酒稅收建議

陳海澄

導言

菸酒兩稅，在他國值百抽百或百以上，而民不以爲病。我國民國以上，舉辦公賣，抽徵尚不及他國之半，乃各省業戶即紛紛然起而反對，抑何故歟？蓋一般商民囿於己利，未見菸酒有害國民之健康與夫歷史上課以重稅之理由耳。故本篇第一段，略叙課稅之由來。菸酒之爲物，幾爲人人所嗜好，消費甚廣，稅源普遍，各國均以之爲收入大宗。就日本而論，歲徵將近二萬萬元。以我國土地之大，人口之衆，以此例彼，宜在巨額之收入矣。然考近數年來，經徵額數不過四五千萬元，聞政府所收入者，年僅三千餘萬元耳。蓋民之輸之也，既不視爲正稅，吏之取之也，多未按諸定率，課稅之名目雖多，而國庫之收入有限，此由於地方劫持，政治未上軌道使然；而經徵之方法，或亦有未盡之宜。故本案第二段，稍述徵收之制度，然不爲實際之整理；第三段，仍說明整理之計劃。

第一　課稅之由來

菸在歐美，稱淡巴菰，蓋西歷一五二五年西班牙人於西印度淡巴菰島所發見也。（一以爲哥倫布氏於第一次航海（一四九二年）上陸古巴之際，曾目擊土人之吸烟，特未加以研究耳。至由美移歐，始於一五一九年西人戈薩羅氏，其始不過供醫藥之用而已。未幾英國亦由美之殖民地傳入此物，次第及於荷比法德匈奧瑞士諸國，如響斯應，遂風靡全歐矣。日本天正年間（西歷一五七八年）始由歐洲流入，蓋與基督教所同來也。我國烟草，來自呂宋；初僅上流人士吸之，繼則民間相率沾染，流行益廣矣。惟此類植物品屬奢侈，含有麻醉性，以故英俄德法士日諸國，曾頒令禁止，德於一六七五年且有烟草裁判所之設以審理其事焉。迨法王路易十四世時代，始漸次解禁。十七世紀後半諸國，遂一變從來道德上健康上干涉之態度或行專賣，或事賦課，各應財政上之需要，而爲國家之良好稅源矣。我國明季，各地種烟之風雖熾，然推行不廣，尚未課稅；清初，但申禁令，亦未加徵；乾嘉間，增加常關烟厘；咸同以後，始有烟捐。良以烟之爲物，有害衛生，加重課稅，不外寓禁於徵之意耳。改革而後，國用浩繁，遂於四年實行公賣，而爲中央專款矣，亦時勢爲之也。

嗜酒之風，中外所同，茲唯就歐美諸國，酒類甚夥，其火酒啤酒及葡萄酒等犖犖大者言之。火酒亦稱命水，蓋初爲醫藥而用也。當第八世紀，勒克斯人已知此製造。十二世紀以來，由亞剌比亞人傳至歐洲。十六世紀德始課稅。英初徵課於英蘭，俄於一六四五年，始有火酒之稅。啤酒導源甚古，有謂埃及時代已有製造，則不可徵矣。從前日爾曼雖有釀造，然最盛行者，當爲第十世紀路得威伊王時代，以其有害健康，曾加制止。第十一世紀始課以一定之稅。葡萄酒於古代埃及始有其名，十二世紀以還已散見於各都市，與麥酒及其他菓酒相率而課稅矣。日本造酒始於神代，嗣由韓人傳入釀造之法；然其課稅則爲室町時代慶安四年也。我國酒產極古，其見諸經傳者，如禹惡旨酒，酒誥懲羣飲，周官司醞禁以闘，游二於市者，是周代以前，杯中之物，已爲人之嗜好品矣。惟均申禁頗嚴，尚未認爲課稅之物件。自漢武帝作酒權，而酒禁廢。厥後唐宋元明諸代，均有酒課，史不絕書。清自乾嘉咸同光宣以來，或征捐釐，或抽稅率，民國四年，實行公賣與烟草並行，以爲中央主要之收入矣。夫各國之對於飲酒，未嘗不嚴加制止，然嗜好之所在，終非官府之力所得而戒絕之，觀於一九○○年至一九○五年五年間各國每人飲量一表，可以思過半矣。爰列於左，以資攷證：

國名	每一人飲量 啤酒	酒精分	每一人飲量 葡萄酒	酒精分	每一人飲量 火酒	酒精分	酒精總量
法國	三二，五○	一，三四	一四六，二○	一七，五四	七，○八	三，五四	二二，四一
比國	二一八，○	八，七二	四，六三	五六	七，三八	三，六九	一二，九七
荷國			二，二○	二六	七，八八	三，九四	四，二○
意國	○，七八	○三	一一二，○○	一三，四四	一，三○	六六	一四，一三
瑞士	六四，○○	二，五六	六八，九○	六，八八	五，一○	二，五五	一一，九九
秘魯	九四，五○	三，七八			一三，九○	六，九五	一○，七三
英國	一三八，七○	八，三二	一，五○	六○	四，六○	二，三○	一○，八四
德國	一一九，七○	四，七八	六，五八	六六	八，二○	四，一○	九，五四
匈奧	四三，二○	一，七二	一七，八○	二，一三	一○，三○	五，一五	九，○○

（未完）

日本總選面面觀（續）

方保漢

各無產政黨　各無產政黨，也自有其不同的政綱與口號，可是他們都是代表無產者，故其相同之點特多，茲舉其最普遍的政綱如下：

一，富者應課重稅，勤勞者減稅。
二，減低房租地租利息。
三，農工應有政治上的自由。
四，絕對反對資本家本位之產業合理化政策。
五，節減軍費，救濟失業。
六，反對帝國主義戰爭。

其他政黨　其他各小黨，皆無關宏要，爲篇幅所限，不能一一列舉，茲僅將政界革新同盟政綱譯舉於下，其他則從略。

一，打破歷代內閣沿襲的秘密外交，以副國民外交之實。
二，改正選舉法，二十歲以上之男子與女子並予以選舉權。
三，擁護司法獨立，謀綱紀之澈底的肅正。
四，以依軍事費之大整理和一般行政整理結果所得之財源，斷行減稅。
五，課國有財產並官業的大整理。
六，振興實業。
七，打破劃一教育，謀實業教育的普及。

（三）民政黨之最後勝利

日本議會總選，已於二月二十三日結束了，民政黨以二七三席，護得議會的絕對多數。政友會則只獲一七四席，與民政黨實差九十九席之多，這不能不說是政友會的大失敗了。茲將各黨候補者，當選人數及得票數列表於下：

黨名	候補人數	當選人數	得票數
民政黨	[illegible]	二七三人	五，六一三，○○○
政友會	三○六人	一七四人	三，八六六，○○○
社會民衆黨	[illegible]	二人	｜
全國民衆黨	[illegible]	○人	｜
日本大衆黨	[illegible]	二人	｜
勞農大衆黨	[illegible]	一人	五○四，○○○
地方無產黨	[illegible]	○人	｜
國民同志會	[illegible]	六人	｜
政界革新同盟	[illegible]	三人	｜
中立	六九人	五人	二四○，○○○
總計	八四三人	四六六人	一○，四一八，○○○

（註）社會民衆黨等各派共獲一九五，○○○票

民政黨之如此勝利，和政友會的這樣倒霉，非但爲局外人所不料，就是他們自己也在乎料之外。民政黨預定當選的議員，爲二百四十四名，而竟超過預定一九名；政友會預定二[illegible]七名，而反減少三三名。這樣的一進一出，民政黨遂成絕對多數，而政友會則大有命運告終了。茲將上屆總選與本屆總選兩黨在議會的勢力列表於下，以資比較。

	上屆（總選時）	本屆	相差數
民政黨	二一七人	二七三人	增加五六人
政友會	二一八人	一七四人	減少四四人

民政黨這次的所以能大獲勝利，固然政府本身能孚民望，也不無若干關係，如緊縮政策，金輸出解禁等都不給人民以若何劇烈的反感。而最大的原因，却還由於前政友會的大失人心，如田中的出兵濟南，激起中國人民的反感，排日排貨，盛極一時，因之影響於日本的經濟若干工廠，因排貨而推閉，工人流離失所，社會秩序，大有風雨飄搖，不可終日之勢。後田[illegible]雖倒，而日人對於政友會，已如驚弓之鳥，再也不來上當了。於是趾高氣揚的民政黨，已定於四月中旬召集特別會議，議長已決定爲藤澤幾之輔，副議長亦將由民政黨選出。千孔百瘡的政友會，對之將作若何的感想呢？

（四）我們的感想

轟動一時的日本總選，已於本月二十三日正式完成了。勝利的固然喜溢眉宇，仍舊去坐他們的金交椅，失敗者也早已握旗息鼓，預備去研究野黨學了。在這樣大熱鬧之後，忽然冷到冰點以下，在這日人將不知感到若何的寂寞。就是隔岸觀火的我們，也不知發生幾許的感想。

日本表面上是一個立憲國家，可是始終脫不了藩閥政治的風味。至於其競選要件，則不外金錢，勢力，地盤三者。所謂推定候選人，不過是黨內的活動，遊說宣傳，不過是照例的形式。至於依門拜訪，酬人酒肉，雇車迎送，贈送物品，那才是必須的手段，如果此等手續都辦不力，那就休想當選。所以日本有「七落八選」的俗諺，這意思就是說：備用去七萬元的運動費，尚須落選，至八萬元時，方有把握。這不過是譬喻的話，其實他們所用的選舉費，不知有幾個八萬元哩！即如此次民政政友兩黨所需的競選費竟達二千餘萬元。這因爲是他們兩黨的後台老板，都是大資本家。如濱口是三菱的女婿，政友會也受三井的補助，所以他們都能運用自如。至於各無產政黨，則既沒有宏厚的資本家爲後援，自己又沒有多量黨費的積蓄，當然不過爲他們應應景而已。

競選的第二個條件就是勢力，這顯然是政府黨占勝利的地位，他可以用政治的武力的勢力來壓迫民衆，使他們選出本黨的議員。或是以金錢強迫買收，或暗殺其對方。流血選舉成爲常事。如這次議會解散之後，政府即召集地方官吏，授以機宜，同時立即撤換敵黨的地方官吏，這都可以看得出勢力也是不可少的條件。

第三個條件，就是地盤。日本社會的封建勢力，還未完全剷除。選民大多數只知有感情，對政治並無徹底的認識，所以各政黨皆有其固定的地盤，如政友會的勢力在町村，而民政黨在都市的勢力爲厚，其他無產等亦莫不各有各的地盤，如互相侵犯，則不惜以流血解決。這日本在東方，算是政治比較清明的國家可是他所表現出來的，實在使我們不敢恭維。

我們代他們十二分惋惜而同時希望他們再加以努力的！最後我們還要對日本無產政黨說幾句話，日本的侵略中國是朝野一心的，只有無產政黨，在打倒日本帝國主義的工作上，是和我們站在同一的戰線上的——他們反對帝國主義的侵略政策，他們反對對華干涉主義。他們是我們的同志，只少在打倒日本帝國主義的立場。可是他們不幸失敗了，失敗的原因，是經濟的缺乏，政府的壓迫和其他種種，這是值得我們注意的。我們只有以誠懇的態度，祝東瀛三島的無產同志，努力奮鬥到底！同時我們要弄清楚的：無產黨並不是共產黨，雖然日本政府時常以此誣衊他們。

一九三○，二，二六，中央大學。

教育消息

全國教育會議各方派定出席代表

全國教育會議開幕不遠，自教部發出開會通告後，各方已先後派定出席代表，計蒙藏委員會派吳鶴齡處長，財政部派許守之秘書，訓練總監部派國民軍中教育○王處長，農礦部派端木愷秘書，新疆省政府派該省駐京辦事處王汝翼處長。

視察兩大學

教部派員赴平　私立朝陽與中國　為該兩校立案事

教育部對於私立大學之請求立案者，為慎重計，必須派員實地視察，再憑核辦。北平私立朝陽中國兩大學，呈請教部立案。昨日該部派任鴻雋戴應觀二人，視察該兩校，聞任氏在平，趙氏為現任教部普通司科長，不日即將前往云。

皖教廳舉行小學校長會議

議決五案

（安慶通訊）昨日（一日）上午十時許，教育廳召集市小學校長，在該廳黨義研究室開第一次校長會議。出席校長十六人，乃因程廳長公忙未到，由小學管理處主任韋仲英代理主席報告程廳長對於去歲下季，更換大批校長，諸言深為不滿，並望各校長，嗣後勿輕信謠傳，有意工作，再華中運動會刻正進行，盼各小學校特別努力，在教學上，在精神上，應十分奮發，以備參觀，至於本年度臨時費，自應設法提前發放，并議決：一，本學期教育研究會，每隔兩星期舉行一次，二，學生課外活動，仍須舉行，每天課完後，用半小時舉行。三，學生及教員缺席，均須呈報，四，每級每月須統計缺席學生人數一次。五，各校應填具下列五種表格；甲，出席簿，乙，學校日誌，丙，學級日誌，丁，每週教學預定實施錄，戊，學生請假缺席報告書。最後各校長，要求教廳資助參觀江浙學校之旅費，當蒙韋主任允予轉呈廳長籌辦。（三月二日）

滬市六全大會中市教育局之業務報告（續）

乙，關於社會教育者：

一，舉行識字運動　組織識字運動委員會，計劃進行辦法，隨時演講識字需要，分發識字運動傳單，並裝置油漆彩色通俗教育圖畫牌，及黨義通俗教育標語牌於邑廟及各要衢，以促民眾之自覺。

二，組織民眾教育委員會　國人類多幼年失學，民眾教育確為普及教育之要圖，關於施政方針，課程綱要等，應確定原則，以資準繩，因此組織民眾教育委員會，規劃民眾教育之全責。

三，民眾學校　本局為普遍實施民眾教育起見，力求推廣民眾學校，多予市民以識字之機會，爰於十八年度上學期起，除原有民校繼續辦理外，並增設三校；本屆共設三十三校，本市十七市區設立殆遍，招收學生總計一千六百餘人，均市立十二歲以上不識字之民眾，期限規定四月，修業期滿畢業者約七百人。至私立民眾學校，經本局准予補助者，有徐家匯岳州路、鄭脫路陸行區金家橋張家橋等處五校。

四，補習學校　補習學校自本年度起，就各區環境之需要，設立農工商補習學校，招收略識文字而年長失學之農工商人，分別教學，規定修業期限為一年，本屆計辦塘橋高橋江灣楊思等農民補習學校四校，滬南閘北引翔吳淞等區工人補習學校八校，滬南區之中心有商人補習學校二校，共十四校。

五，民眾閱報牌　自十七年度在各區裝置以來，平時復派員出發調查，選擇各區相當地點，陸續添裝，截至十八年十二月止，先後裝置凡九十九方。

六，簡易民教館　簡易民教館分設吳淞嚴家橋漕河涇北新涇四處，內部組織，有問字演講樂娛書報四部，並附設民眾茶園，藉以提倡正當娛樂。

七，元旦市民同樂會　本局於本年元旦日在河市路商整會舉行，元旦市民同樂會，表演音樂歌舞遊藝等，以資慶賀，學校團體參加者有敬業務本萬竹西成尚文和安唐灣梅溪飛虹樹基養正兩江等校，民眾團體參加者有藝化音樂歌舞社大同樂社家庭樂等，並有大中華百合公司開映電影。（未完）

皖教廳通令各校聘用黨義教師

中學組淩潛夫等　小學組黃清泉等

（安慶通訊）皖教廳昨准省檢定黨義教師委員會函送檢定合格現無工作之黨義教師，計中學組淩潛夫等，小學組黃清泉等，囑介紹服務，并附名單一紙，比即通令各校，遵章儘先聘用，茲探錄合格黨義教師名單如次：（一）第一二三屆檢定合格，現無工作，中學黨義教師淩潛夫，許興吾，蔡中本，洪笑源，章子實，薛士傑，陶達，孫銘修，周廉江，顧訪白，李鎔鈞，徐伯申，孔憲成，李一金，徐象嵩，程寅谷，黃亮，汪盧造時，許克西，韋仁純，汪逢杜，汪振鐸，俞逢觀，（二）第二三屆檢定合格，現無工作，小學黨義教師黃清泉，楊裕成，石九成，查奉璋，儀，吳芹，房浩生，汪恭寬，黃澤上，楊僧，詹翔，章瓊琳，潘張沛然。（三月二日）

湘教廳長定下月來京請劃撥教費

▲復旦社長沙四日電　湘教廳長黃士衡，定下月晉京，向中央請求劃撥鹽稅附加為教育經費。

中大校務會議

通過要案七項

本京中央大學昨日下午三時開第九次校務會議，主席張乃燕，議決案如下：（一）學生選修學分最後學期擬定補救辦法案。議決：施行學分制之舊生，以歷年成績及修習情形為標準，由教務長及所屬院長審查，認為確實優良，最後學期得特許選修二十五學分。（二）工學院土木工程科修業年限應如何決定案。議決，土木工程科一九，二〇兩級學生所缺前河海工大兩個月，功課於本年暑假中令其補習兩月，以便法令與事實雙方兼顧。（三）經濟稽核委員艾偉辭職案。議決，應許其辭職，所遺經濟稽核委員會委員一席，公推常道直担任。（四）推舉校景委員會案。議決，公推宗白華，盧奉璋，李毅士，許復七。徐悲鴻，劉福泰；李騶七八為校景委員會委員，由盧奉璋召集。（五）教職員退職時，薪俸暫時保留，以待結束案。議決，教職員退職時，最後一月薪俸，由院長教務長事務長會同簽字後；會計組方得照發，其付款單據格式，由教務長事務長另定之。（六）訓育委員會章程草案。議決，照原案逐條修正通過。（錄后）（七）圖書館暫行各項規則草案。議決交法規委員會審查。散會時已五時半矣。

▲中央大學訓育委員會章程　第一條，本委員會根據本大學校務會議第八條之規定組織之。第二條，本委員會委員額定十三人，由校務會議推舉之。第三條，本委員會職務如左：一，決定本大學訓育方針；二，擬訂本大學訓育方法；三，核議本大學學生懲獎事宜；四，核議校長提交關於訓育事宜。第四條，本委員會每月開常會一次。遇必要時，得開臨時會，均由主席召集。或由校長函請主席召集之。第五條，本委員會關於會務之通常事項，依照本大學各種委員會通則辦理。第六條，本章程由校務會議通過施行，如有未盡事宜，得隨時由校務會議修改之。

江陰縣教局長林臚民調省任用

江陰縣教育局長林臚民氏接任以來，該縣教育界迭起風潮，一致反對林氏。向蘇省政府，教育廳等處呈請開撤，以維教育；教育廳乃派秦鳳翔赴縣查明具報。秦氏到澄後，將各方情形嚴密偵詢，業已呈復教廳，聞教育廳根據秦氏報告，已呈復省政府，大意謂江陰縣教育局林局長臚民，人地不宜，已令調省另候任用，至局長一席，暫由該縣縣長派員代理，並仰遵照縣行政組織法，迅保薦合格之教育局長三人到廳，以憑核委。昨日省府指令教廳准如所擬辦理。

體育

南京籃球聯合會比賽秩序

本京半邊街省立公共體育場主辦之南京籃球聯合會，舉行第三屆全城錦標賽，各情已誌本報。現探悉該會報名早經截止，推本屆因比賽時期甚短，而各方又須參加其他全國運動會之預選會，故報名者不甚踴躍；至於去歲獲得乙組錦標之安徽公學，以報名逾時，該會因秩序業已排定，未便通融，故未能加入比賽，深為婉惜。茲將各組比賽日期探錄於下：

□甲組丙組女子組比賽日期表

組別	隊名	比賽時間	比賽地點
丙組	中大實校—女中實小	六日四時	本場
	南中實小—中大實校	八日四時卅分	本場
	南中—女中實小	十日四時卅分	本場
甲組	中大—金大	五日七時卅分	中大體育館
	金大—中大	十二日七時卅分	金大體育館
女子組	中大女生—金女大	七日四時	本場
	金女大—中大女生	九日四時	本場

上列甲組及女子組，倘兩次比賽中各勝一次，則須舉行第三次之決賽，日期地點由會通知。

□乙組比賽日期表（分兩部單循環制舉行）

	隊名	比賽時間	比賽地點
（一）	五卅—東方	五日三時卅分	本場
	五卅—成美	六日三時卅分	本場
	東方—成美	八日四時卅分	本場
（二）	三民—南中	五日四時卅分	本場
	三民—青中	六日四時卅分	本場
	南中—青中	八日三時卅分	本場
1.	兩部第一次決賽	九日三時卅分	本場
2.	兩部第二次決賽	十日三時卅分	本場

如各勝一次，須再定日期，舉行第三次決賽，日期地點由會通知。（註）如本場地濕，則商借各校體育館比賽。

全國運動會京市預賽會球賽開始

明日下午中大與金大比賽

全國運動會京市預賽會其田徑賽一項，已決定於本月十二日十三日舉行，球類比賽，因手續紛繁，提前至本月四日起舉行。昨日為開始足球賽之第一日，因時間關係，均冒雨舉行，籌備會所聘請甄別委員會各委員，均已派定職務，計籃球為杜定修，盧德懋，徐紹武，袁仲廉，張匯園，陳英美。足球為杜定修，盧頌恩，徐紹武。排球為吳德懋，徐紹武，金兆巧。網球為蔡紹達，徐紹武，袁濟東。田徑賽為杜定修，徐紹武，金兆紹。該會預定於十三日賽畢，即率同選手赴鎮江參加十五日之全省運動會。並悉該會經費，已由市府撥款一千二百元，惟不敷之數尚鉅；近正擬設法向參加各團體自行籌集。又全國運動會京市預選賽足球比賽，明日（六日）下午三時至五時，為中央大學與金陵大學。

皖南各校籌備參加華中運動會

舉行籃球網球足球三項預選

（蕪湖通信）第四屆華中運動會，本年定在皖省舉行；而皖南等縣經省垣劃為第二比賽區域，舉行預選比賽，以期甄拔選手，前往省垣舉行決賽，俾得出席華中運動會，與湘鄂贛選手一決雌雄，然後再往杭垣，參加全國運動會之決賽；第二區域中所舉行者祗有球類一項，由省立第二通俗教育館籌備，業於昨日舉行比賽，期凡三日，自本月二日起迄四日止，比賽項目分籃球，網球，足球，隊球四項，昨日舉行者為籃球，網球，足球三項，此項比賽，僅係預選，參加學校計有四中，七中，二職，青陽，萃文，工專，無為等七中學；運動員計四十九人，七中十三人，二職九人，青陽十五人，萃文十一人，工專八人，無為九人，共七十六人；監賽員為省督學李少陵，總裁判為華中運動會籌備處運動部長鄧強，會場秩序由童子軍及公安局保安隊担任維持。昨晨八時三十分開賽，至下午四時停止，終日細雨霏霏，然運動員精神甚為奮發，絕不少懈。昨日比賽為二職與無為比賽籃球，結果為二十二比八，無為勝。萃文與青陽比賽網球，結果六比二，萃文勝。工專四中比賽籃球，結果十一比十，工專勝，二職青陽比賽足球，結果二比一，二職勝。（三日）

院址 夫子廟

中央電影院

電話 二一三

三月三日起開映

派拉蒙公司偉大出品

大明星華萊斯皮雷主演

大鬧天空

滑稽！ 愛情！！ 冒險！！！

比孫行者滑稽　比西遊記熱鬧

▲在航空熱高漲時　▲看空中表演影片

是極時髦事。飛機飛在空中。我們常常可以瞧見。飛機在空中表演。我們卻難得見到，本片以飛機飛在空中為背景。若干架飛機。不獨在空中做出許多姿態．．並且表現出多種的劇情．有幾處令人驚心動魄．有幾處令人捧腹大笑．再有幾處喊人躁足嘆恨．或是拍手的好．總之本片有說不完的好處．有看不盡的妙處

時間　日戲 二點正起 五點正起　夜戲 八點正起

價目　日戲 小洋三角 四角　夜戲 小洋三角 四角

星期日上午十時加映一場 券價小洋二角正

地址 二郎廟

新光影戲院

電話 九十五

首都第一家試用拍拉通音樂配奏國歌黨歌暨一總理演說

三月四日至三月六日連映三天

導演張石川取材於「江湖奇俠傳」

蕭英……湯傑……夏佩珍……朱飛……胡蝶……趙靜霞……王獻齋……主演

八集中幾個精采

▲此劇不可不看，因為這片是明星公司出品！

▲看時沒有不愛，因為這片的表演特別緊湊！

▲看後沒有不想，因為這片的印象特別深刻！

▲想起沒有不奇，因為這片的藝術特別偉大！

▲希奇還有古怪，因為這回是八九十集連期接演！

◎義感寰塵之驚世名劇．登峯造極之武俠表演●

[illegible]

◎空前絕後之偉大影片•永垂不朽之藝術結晶•

（上海明星公司第六十六次出品）

時間　日場 二時 五時半　夜場 八時半

價目　日戲 三角 四角　夜戲 四角 五角　童票 二角　小洋一律　星期日上午加映早場 票價一律小洋一角五分

管鼎啟事

啟者鄙人現在南京城外下關復興街三十七號經銷中央日報及京滬各報如蒙各界訂閱及報紙委登廣告事務者請駕臨接洽自當致外克己不勝歡迎之至此佈

本報蚌埠分銷處啟事

本報蚌埠分銷處設在鐵路東電廠前愚園一號，警商如軍學各界同志訂閱者，請至該處接洽可也

孫福年啟事

啟者鄙人現在南京城內奇望街四十八號電話城內五五〇號經銷中央日報滬及滬京各報如蒙各界訂閱報紙委登廣告事務佈請駕臨接洽自當格外克己不勝歡迎之至

安樂經濟食堂　兩角中西時菜

為謀口福普遍的工具　為絕對平民化的食譜……價廉味厚　花樣繁多

酬報住客盛意　減低旅館房租

為食住均盡圓滿的居停　為優待旅居主顧的微意

大小房間 一律減租　元半起碼 迄六元半　煖管水汀 洋盆浴室　種種設備 不另收費

電話　寫字間 七七　酒菜部 一二五五 又 一八五九　旅館部 一六七九 又 一六八〇

首都太平街安樂酒店佈